SEGUNDO AÑO — Núm. 309. PORTE PAGADO Dirección, Redacción y Administración: AVENIDA DE MAYO 769 Buenos Aires, Viernes 15 de Diciembre de 1916

Todas las cartas destinadas a la Redacción deben ser dirigidas al Director.

Como el diario no puede responsabilizarse por los manuscritos que se le envíen, ruega a los autores guarden copia de ellos.

Dirección Telegráfica: EPOCA; Buenos Aires

Teléfono: Unión Telefónica 5194-95-96-97-98, Avenida

La Epoca

PRECIOS DE SUSCRIPCION

CAPITAL

$ m|n. $ m|n. $ m|n. $ m|n.
Un mes 1.70 Tres meses 5 Seis meses 10 Un año 20

PROVINCIAS

Un mes 2 Tres meses 6 Seis meses 12 Un año 24

EXTERIOR

$ oro $ oro $ oro $ oro
Un mes 2 Tres meses 6 Seis meses 12 Un año 24

Número del día 0.08. — Número atrasado (dentro de los 30 días) 0.20—De fechas anteriores 0.50.

LA EPOCA se envía directamente por correo a toda persona que lo pida acompañando el importe correspondiente. Los pedidos de suscripciones para el interior de la República se atenderán por cualquier número de días a razón de 0.08 por ejemplar.

VEASE EN LA PAGINA 16 LA INFORMACION DE ULTIMA HORA

15 DE DICIEMBRE DE 1916

Objeciones

Existe una difundida anécdota que enseña cómo las cosas hechas parecen sencillas y hacederas a quienes no hubieran acertado antes con un medio eficaz para llevarlas a cabo. La experiencia del huevo de Colón tiene una moraleja de aplicación constante. Tal vez porque la condición del hombre es inmutable y sus debilidades perennes, pese a las disciplinas de la filosofía. El caso es que aquella misma superficialidad en el examen, precipitación en el juicio e insinceridad en la intención que suelen recriminar las fábulas se descubre continuamente en los actos y dichos que vemos y escuchamos a diario. La comprobación resultaría desconsoladora si no estuviera compensada con la certidumbre de que en el juego de la vida existe una cierta ecuanimidad que establece un discreto equilibrio de fuerzas. Por uno que habla mal, hay otro que habla bien y recíprocamente.

Pero hablábamos de la experiencia del huevo de Colón y la referencia nos parece particularmente oportuna ante ciertos comentarios periodísticos provocados por las iniciativas del Ejecutivo. También en el caso y ante el hecho cumplido se ha construído una ingeniosa teoría encaminada a demostrar que los proyectos citados no contienen nada extraordinario y que bien pudieran ser informados por cualquiera bajo la sugestión elocuente de la opinión pública. El huevo de Colón...

¡Como si la eficacia de un gobierno consistiera en realizar descubrimientos en la ilimitada zona de las ciencias políticas y económicas y no en aplicar las comprobaciones adquiridas, de acuerdo con las necesidades generales del país! Ello equivaldría, prácticamente, a convertir al Estado en una suerte de laboratorio cuyas operaciones experimentales se realizarían directamente sobre el organismo de la nación, que reemplazaría para el caso el sabido conejo de indias de las experiencias científicas. No negaremos que puesto el Estado a realizar tal género de ensayos, no saliera de su labor algo original; lo difícil es averiguar si resultaría algo bueno y útil a la sociedad.

Hace algún tiempo, en realidad, que la expansión económica del país reclama la organización del crédito agrícola y la creación de una marina mercante nacional; pero hasta ahora no se encontró un gobierno capaz de proponerse resueltamente la solución de esas cuestiones. Desde luego, no ignoramos la existencia de algunos proyectos relativos a esas cuestiones en las comisiones de la cámara; pero los proyectos, como las buenas intenciones, cuando no son conducidos por una enérgica aptitud ejecutiva, sirven para empedrar el camino del infierno de la expresión proverbial.

Nunca faltaron, entre nosotros, teorías. Al contrario, sobraron; cada problema nacional ha suscitado invariablemente tal número de disertaciones verbales y escritas que si la cantidad valiera como la calidad, hace rato que sería la República Argentina el pueblo más venturoso de la tierra, gracias a la sabiduría y acierto de sus teorizadores. Por desgracia, si sobró la letra que mata, faltó el espíritu que vivifica.

No reside la falla nacional en la ausencia de pensamiento — siquiera éste no contenga mucha originalidad —sino en la falta de acción. Durante los últimos tiempos, precisamente, la actividad orgánica del país ha marchado con la herida sobre el cuello, confunda a su exclusivo instinto. Han faltado hasta ciertas nociones elementales de buen gobierno y el consabido carro del Estado marchó dando tumbos a campo traviesa porque la inaptitud de sus conductores lo dejó descarriar primeramente y su debilidad y aturdimiento no le permitieron más tarde restituirlo al camino conveniente.

Cierto que el instinto nacional señalaba imperiosamente la política necesaria a su propio desenvolvimiento y no negaremos que flotaban a flor de superficie, en la opinión pública, ciertas iniciativas expuestas naturalmente por los intereses vulnerados del país. Pero — y esto es digno de ser oído — los hombres del gobierno no supieron siquiera inclinarse a recoger esas poposiciones de la economía nacional. Acaso porque se reconocían despojados de la aptitud suficiente para realizarlas.

De modo que el Ejecutivo actual no pretende haber traído invenciones inesperadas al arte de gobernar. Sólo se propuso examinar atentamente las condiciones generales de la existencia nacional para deducir de ellas enseñanzas provechosas y coordinar con éstas su política económica y financiera.

Indudablemente, ni la marina mercante, ni el crédito agrícola, ni el gravamen a la exportación, constituyen hallazgos en el campo de la ciencia económica y de las finanzas. Pero poco importa que su utilidad nos fuera conocida si no era prácticamente aprovechada. Del mismo modo que hablar de muerte no equivale a morir, referirse continuamente a ciertos problemas de interés general más o menos bien resueltos en otras naciones, no quiere decir que los tengamos solucionados y listos en la República Argentina.

Recogemos el reproche de precipitación aparecido entre el copioso número de comentarios a los proyectos del Ejecutivo. Y en ello estamos de acuerdo; no hay más remedio que obrar con rapidez y eficacia para evitar la continuación de los males que aquejan al país. En realidad, hubiera sido deseable encontrar estas cosas ya preparadas por los gobiernos anteriores y realizadas parcialmente con tiempo y calma. Por desgracia, la imprevisión característica del régimen pasado, no ordenó nada, nada preparó, no dejó como herencia ninguna organización defensiva a la economía nacional. De modo que no queda otro recurso que obrar con celeridad, y cuenta que no conviene confundir urgencia con desatinada prisa. A menos que se aconseje al Estado dejar correr tranquilamente la consabida bola...

Queda, por fin, la argumentación doctrinaria contra los proyectos del Ejecutivo. Comenzaremos por decir, sin que esto importe una irreverencia, que la solidez del bagaje de esos economistas y financistas salidos al cruce nos inspira ciertas inquietudes. Hay motivos para descubrir más información fresca que conocimiento de cosas y lo contradictorio de ciertas objeciones sugiere la sospecha de que los textos no han sido bien comprendidos en la priesa de una consulta afanosa.

Por lo demás, el Ejecutivo no pretende imponer al país ni al congreso sus iniciativas. Las entrega a la discusión y sabrá fundarlas y explicarlas en el momento dado. Conviene esperar, entonces, los elementos de juicio que entregue el Ejecutivo al parlamento y entonces se podrá juzgar de la eficacia y oportunidad de su política económica.

Y hasta entonces todo lo que se diga parece una concesión a ese ocioso prurito de crítica con que la ignorancia o la mala fe suelen perjudicar tantas iniciativas.

La Epoca

Cumple hoy LA EPOCA su primer año de vida.

El aniversario nos encuentra, como el primer día, firmes y animosos, bajo los auspicios y al calor de la opinión pública.

Un diario no cuenta su edad por el tiempo, sino por la obra que realiza. Desde este punto de vista ha de permitírsenos la manifestación, franca y sincera, de hondo regocijo. Todos nuestros amigos, al hacernos llegar hoy, por medio de telegramas, cartas y visitas, su calurosa adhesión, traducen un concepto qué nos honra y satisface plenamente, cuando consignan que hemos hecho obra patriótica y fecunda en el corto plazo de un año, cumpliendo con fidelidad el programa que nos trazáramos.

Para ello venimos a la vida y esa era nuestra grande e intensa aspiración.

LA EPOCA ocupó un sitio desierto. No disputó en ningún momento la situación, felizmente próspera, de sus apreciables colegas. Empresa comercial, hubiera sido redundante y mezquina; heraldo de una gran causa, tuvo desde la primera hora el prestigio de sus altos ideales.

Hemos procurado su triunfo, poniendo a su servicio integridad de carácter y pureza de intenciones.

A esa altura del camino, no contamos enemigos sino adversarios políticos. Nuestra propaganda, altiva siempre, pero siempre serena y ecuánime, no rozó siquiera, aun en los días de mayor encarnizamiento, la dignidad de los combatientes.

Por convicción y por respeto propio, levantamos el nivel del debate, manteniendo sin debilidad, pero con firmeza, la cultura que corresponde a la prensa de nuestro tiempo.

No hemos perdido un solo amigo, y hemos ganado muchos. He ahí nuestro más legítimo orgullo, expresado con espontánea y absoluta sinceridad.

Pusimos en la defensa de la Unión Cívica Radical, de sus principios y sus hombres, todas nuestras energías y entusiasmos, y nos ha tocado la rara fortuna de compartir el espléndido triunfo con nuestros correligionarios de toda la república, en una hora histórica, provocadora de grandes y nobilísimas esperanzas.

El desenvolvimiento de los sucesos, nos ha obligado a cambiar de posición, sin afectar nuestras convicciones. Estamos con el partido, en el gobierno, como estuvimos antes con el partido en la oposición, ajenos a un incondicionalismo que sería la negación de nuestros antecedentes, aspiraciones e ideales.

Acompañamos y acompañaremos a los hombres que han asumido la grave responsabilidad de gobernar ejemplarmente a la república, porque creemos en la nobleza de sus propósitos y en las inspiraciones de su patriotismo.

La transición ni nos envanece, ni nos ofusca. Sabemos lo que queremos y adonde vamos. Nada ni nadie logrará torcer una orientación que arraiga en el más intenso amor a la patria, única razón de nuestra aparición en la liza y de nuestros esfuerzos presentes y futuros.

En este día de gratas expansiones y de explicable alegría para quienes hemos realizado esta obra, enviamos un cordialísimo saludo a los amigos de toda la república.

A nuestros colegas, con los cuales, aun en los días de enardecimiento, guardamos la más respetuosa y gentil cortesía.

A los correligionarios que nos alentaron con inolvidable afecto, coadyuvando eficazmente al éxito de nuestra propaganda.

A los lectores independientes que valoraron noblemente la rectitud de nuestra actuación, respetando nuestras opiniones.

A los extranjeros, vinculados a esta causa por estrechos lazos de confraternidad, los cuales procuramos hacer más firmes cada día.

A nuestros desinteresados colaboradores, diseminados en todo el país.

A todos, en fin, cuantos contribuyeron a la diaria labor y a la difusión de nuestra hoja, un fuerte y sincero apretón de manos.

El gobierno y la huelga

El diario socialista comenta las presuntas vacilaciones del gobierno frente al conflicto planteado por los obreros marítimos, quejándose de la variabilidad de su conducta al respecto. Preferiría incuestionablemente que ésta fuera firme y estable, pero decididamente a favor de los gremios en huelga. Pero también podría serlo en defensa exclusiva de los armadores, como por experiencia adquirida en anteriores incidencias bajo los últimos gobiernos, sería lícito temerlo.

La misma prescindencia del ejecutivo la demuestra su acción tendiente a reprimir excesos tanto de un bando como del otro, y bien sabe el socialismo que por exceso entiende el gobierno todo lo que, saliendo de la esfera de los intereses gremiales en pugna, es susceptible de invadir perniciosamente el campo de los intereses colectivos, ajenos al conflicto, y los que el gobierno sabrá resguardar con toda serenidad y energía.

Inauguración del Palacio de la Bolsa

EL ACTO DE ESTA TARDE

En momentos de salir esta edición a la calle se efectúa el acto inaugural del Palacio de la Bolsa de Comercio, del cual nos ocupamos ayer.

Una enorme y selecta concurrencia llena los salones del edificio, que han sido convenientemente arreglados para la fiesta. Y puede afirmarse que se encuentra allí congregado cuanto hay de representativo en nuestro mundo comercial, económico y político. Asiste además la mayoría de los miembros del cuerpo diplomático que fuera invitado especialmente.

Hablará, como se sabe, una vez que lleguen al recinto los socios que salieran hace breves momentos en corporación del edificio antiguo, el señor Bercetche que pondrá en manos de la presidencia de la institución las llaves del nuevo palacio; el señor Luis Zuberbuhler quien en su carácter de presidente lo declarará inaugurado; y el ministro de hacienda doctor Salaberry, que cerrará el ciclo de los discursos.

Terminados éstos, la concurrencia pasará a conocer todas las dependencias del edificio y luego asistirá al lunch con que la institución obsequiará a los invitados.

El acto, pues, que en estos momentos se realiza, tanto por lo que íntimamente significa y la suntuosidad de que se le ha querido rodear, como por sus proyecciones puede considerarse como un acontecimiento que ha de perdurar en los anales de nuestra vida económico-progresista.

LA LOTERIA NACIONAL

Evitando el agio

La comisión de administración de la lotería de Beneficencia Nacional, ha obtenido del P. E. la autorización necesaria, para suprimir la entrega de las seiscientas decenas de la lotería, que se remitían a la Sociedad de Beneficencia de la capital, de acuerdo con el decreto d fecha 2 de noviembre de 1910.

Esta resolución del P. E. ha sido acordada en mérito a que las personas a quiénes la Sociedad de Beneficencia entregaba esos billetes, a su vez, las revendían a revendedores que se dedican a explotar la venta callejera.

La resolución del P. E. está concebida en la siguiente forma:

Artículo 1.o Desde el 1.o de enero de 1917, las seiscientas decenas de billetes de lotería adjudicadas por el decreto de fecha 2 de noviembre de 1910 a la Sociedad de Beneficencia de la Capital, serán repartidas directamente a los agentes patentados por la administración de la lotería.

Art. 2.o Los referidos billetes serán vendidos a los agentes con deducción del 2 o|o de su valor escrito, a título de comisión de venta. Un 4 o|o de su valor escrito será entregado a la Sociedad de Beneficencia de la Capital por la comisión administradora, en forma de propósito que hará ésta, mensualmente, a la orden de dicha sociedad en el Banco de la Nación Argentina o en cualquier otra forma que resuelvan más conveniente de común acuerdo, la Sociedad de Beneficencia y la comisión administradora.

Art. 3.o Fíjase en cincuenta decenas de billetes el máximo que podrá repartirse a cada agente, cualquiera que sea la comisión de venta o la denominación de los billetes.

Art. 4.o Las facultades y atribuciones que los decretos o reglamentos vigentes confieren al gerente de la lotería, pueden ser igualmente ejercidas por la Comisión Administradora, en su carácter de autoridad superior de esa institución, a cuyas resoluciones quedan subordinadas la gerencia y demás oficinas y personal.

Art. 5.o Comuníquese, publíquese en el "Boletín Oficial" y dése al Registro Nacional. — Fdo.: Irigoyen. — Carlos A. Becú.

Nombramiento de vocal—

Por decreto de la fecha ha sido nombrado para ocupar una vocalía en el consejo de administración de la lotería, el señor Esteban M. Riglós, caballero conocidísimo en nuestros círculos sociales y comerciales y de relevantes condiciones para el desempeño de ese puesto.

Con tal motivo en breve deberá reunirse el consejo de administración de la lotería, para nombrar sus vices primero y segundo.

CONGRESO

La sesion de hoy en diputados

Discusión de la ley de presupuesto

ASISTENCIA DEL MINISTRO DE HACIENDA

RENUNCIA

La presidencia dará cuenta a la cámara en la sesión de hoy de la siguiente nota pasada por el diputado doctor Tomás de Veyga:

"Consecuente con lo que he manifestado en las sesiones del 28 y 30 de septiembre próximo pasado y estando autorizado el señor presidente para aceptar las renuncias que durante el receso de la honorable cámara interpongan los miembros de las comisiones internas de la misma, así como para nombrar sus reemplazantes, ruego al señor presidente se sirva aceptar la renuncia en que insisto de miembro de la comisión de legislación."

ASUNTOS ENTRADOS

Publicamos a continuación la lista de los asuntos entrados, de los cuales se ha dado cuenta hoy en la cámara:

—El senado comunica haber nombrado presidente y vice provisorios. (Al archivo).

—El señor José D. Benavente ofrece un programa de reforma al actual sitema de la lotería nacional. (Peticiones).

—La Sociedad de Damas Vicentinas de Paraná pide un subsidio. (Presupuesto).

—Vecinos de Necochea solicitan la inclusión en las sesiones extraordinarias del proyecto de ley sobre continuación de las obras del puerto de Quequén. (Obras públicas).

—La asociación del magisterio, Círculo de Profesores Nacionales del Rosario, Asociación Maestros de La Plata, Centro Nacional de Maestros y Asociación del Profesorado, hacen por separado observaciones al presupuesto de instrucción pública en la forma despachada por la comisión y piden se rechacen las modificaciones introducidas. (Presupuesto).

—La Asociación del Apostolado de la Orden de Santiago del Estero, solicita subsidio. (Peticiones).

—La comisión procentenario del paso de los Andes, pide un premio para ser adjudicado en los juegos olímpicos internacionales a celebrarse en Mendoza. (Peticiones).

COMISION DE AGRICULTURA

Se ha resuelto citar a la comisión de agricultura para el miércoles de la semana entrante a fin de considerar los proyectos financieros del poder ejecutivo, relativos a la explotación de petróleo, fomento de la colonización y banco agrícola. Este último asunto lo estudia conjuntamente con la de hacienda.

La citada comisión deberá integrarse, por cuanto su presidente el señor Pagés se encuentra ausente de la capital, con licencia que le ha sido acordada por la cámara.

SESION EN DIPUTADOS

A las 4.10 de la tarde se declara abierta la sesión en la cámara de diputados, bajo la presidencia del doctor Demaría.

Las barras y galerías se notan muy concurridas.

El doctor Justo ocupa un sillón que le ha sido colocado en una de las tribunas laterales, destinado habitualmente a los senadores.

Se hace en el recinto, por primera vez, el ensayo de un aparato ozonificador para purificar el aire.

Leída el acta de la sesión anterior es aprobada sin observación. Se dió cuenta después de los asuntos entrados.

Los ministros en el recinto—

Casi en seguida hacen acto de presencia en el recinto los ministros de hacienda y de agricultura, doctores Salaberry y Pueyrredón, que son saludados por los legisladores.

Semillas para los colonos—

El diputado Maidana fundó su anunciada minuta al P. E. pidiendo informes sobre la extensión aproximada de la sementera perdida en las provincias de Córdoba, Santa Fe y Santiago del Estero y la cantidad necesaria de semilla para reparar la situación de los colonos necesitados.

El señor Marchini advierte que también en la provincia de Entre Ríos se ha perdido una gran parte de la cosecha y pide la inclusión de ella, entre las que figuran en la minuta, que es aprobada sin oposición, tanto en general como en particular.

Integración de una comisión—

Mociona el diputado del Barco para que se autorice a la presidencia a integrar la comisión de agricultura que debe estudiar algunos de los proyectos financieros pasados recientemente por el P. E. Así se resuelve.

La licencia al presidente—

La secretaría da lectura del mensaje enviado por el P. E. pidiendo licencia para que se ausente de la capital el presidente de la república. Como la comunicación dice en su texto "temporariamente", refiriéndose al tiempo observó esa redacción el señor Marco Aurelio Avellaneda, proponiendo una especificación de la fecha.

El diputado Cantilo dice que como es notorio, el presidente de la república deberá ausentarse alguna vez para informarse personalmente de la marcha y desenvolvimiento de los servicios públicos. Mociona se agregue a la nota para mayor claridad que esa licencia se acuerde desde la promulgación de la ley hasta el 31 de diciembre de 1917".

Se vota por partes, aprobándose por 44 votos el agregado propuesto por el señor Cantilo.

COMISION DE HACIENDA

En la reunión realizada por los miembros de la comisión de hacienda conjuntamente con el ministro de agricultura doctor Pueyrredón, se trató en general de los proyectos de empréstito, creación del Banco Agrícola y explotación de petróleo.

El ministro dió a la comisión una serie de explicaciones y datos tendientes a demostrar la necesidad que tiene el país para organizar servicios de esta naturaleza.

El diputado Padilla expresó su deseo de que el poder ejecutivo remitiera una ley orgánica para el banco que desea crear o en su defecto, dijo que podía reformarse la carta orgánica del Banco de la Nación y dar facultades a éste para efectuar operaciones en beneficio de los agricultores, en la forma que pudieran hacerlo el Banco Agrícola.

Después de un cambio de ideas en general, la comisión resolvió suspender la reunión hasta el lunes.

Hay el propósito de celebrar otra reunión el miércoles o viernes, a la que serán invitados los ministros de agricultura, hacienda y marina.

Créese que después de oídas las opiniones de estos ministros, la comisión producirá su despacho.

El proyecto de presupuesto—

En su carácter de presidente de la comisión de presupuesto el diputado Echagüe informó en general sobre el despacho ya distribuído con las planillas de modificaciones al proyecto del gobierno anterior que ha aceptado el actual.

Recuerda que ese despacho disminuye 28.779.372.99 pesos sobre el presupuesto vigente y 85.550.247.42 pesos sobre el presupuesto de 1914, siendo de notar—dice— que para el año próximo se aumenta por concepto de servicios de deuda pública y créditos suplementarios la cantidad de 15.635.116,07 pesos, descontada la cual la verdadera diferencia con los presupuestos anteriores sería de pesos 44.414.489.06 y 101.185.363.49 pesos, respectivamente.

Agregó que la comisión ha realizado sino la mejor labor, por lo menos la mejor labor posible. Alude a las dificultades con que ha debido tropezar por la prédica de la opinión pública que aconseja economías, pero que se opone a ellas se realicen, pues protesta contra la disminución o supresión de puestos, rebajas de las partidas de gastos o supresión de alguna obra pública.

La disidencia socialista—

Habla a continuación el doctor Justo, que llama la atención por la forma en que lo hace, desde su banca improvisada a la que rodean algunos senadores. Critica al presupuesto actual, que no es sino la repetición de los anteriores, basado puramente en el aumento accidental de las rentas públicas. Historia la repetición de los déficits que tanto pesan sobre el erario y da extensamente la opinión que sobre la ley en discusión tiene la representación socialista.

Continúa la sesión.

CASA DE GOBIERNO

En la presidencia

A las 2 de la tarde concurrió el presidente de la república, doctor Hipólito Irigoyen, a su despacho de la casa de gobierno.

Poco después se reunió en acuerdo con sus ministros, que se prolongó por espacio de una hora. Terminado el titular de la cartera de hacienda doctor Salaberry se trasladó a la cámara de diputados para asistir a la sesión anunciada para esta tarde.

El intendente municipal, doctor Llambías, celebró una larga conferencia con el doctor Irigoyen, por asuntos relacionados con su gestión en la comuna.

Ministerio del Interior

A la hora de costumbre llegó a su despacho el ministro del interior. Atendió varias visitas y se ocupó de despachar algunos asuntos relacionados con su cartera. Pasó luego a la presidencia donde conferenció con el doctor Irigoyen.

Ministerio de R. Exteriores

El doctor Becú concurrió esta tarde a su despacho de la casa de gobierno pasando a la presidencia al acuerdo de hoy que terminó a las 3 y 10 p. m.

Hoy se darán a conocer por este ministerio los decretos por los que se nombran presidente y vocal de la comisión de la lotería a los señores Alejandro Ocampo y Esteban M. Riglos, respectivamente, como así también otro en el que se dispone de que el 6 por ciento de las utilidades que corresponden a cada decena de las adjudicadas a las damas, sólo puedan éstas disponer del 4 para que el dos por ciento que resta quede a beneficio de los agenciéros que se los venden y puedan así vender al precio estipulado por la comisión directiva, evitando los abusos de la reventa.

Ministerio de Hacienda

El doctor Salaberry concurrió esta mañana a su despacho, ocupándose en estudiar diversos asuntos administrativos.

Por la tarde, poco después de llegar pasó a la presidencia, donde conferenció largo rato con el doctor Irigoyen y los otros ministros del ejecutivo.

De regreso a su despacho atendió algunos asuntos urgentes, saliendo luego para concurrir al congreso, donde se inicia hoy la discusión del presupuesto.

Desde el congreso el doctor Salaberry se dirigirá al nuevo local de la Bolsa de Comercio para asistir a su inauguración.

Ministerio de J. e I. Pública

El ministro de justicia e instrucción pública, doctor José Salinas, concurrió esta tarde a la hora de costumbre a su despacho, pasando en seguida a la presidencia.

Ministerio de O. Públicas

El doctor Torello concurrió esta mañana a su despacho oficial, donde se dedicó al estudio de algunos asuntos a resolverse en esa repartición.

Por la tarde acudió al acuerdo, atendiendo después al público y firmando algunos expedientes de trámite administrativo.

Ministerio de Guerra

El doctor González no concurrió esta mañana a su despacho oficial.

Lo hará esta tarde después de la sesión del congreso.

Ministerio de Marina

El ministro asistió a su despacho a la hora de costumbre, suscribiendo la firma de trámite. Conversó después con el capitán de navío Galíndez y el prefecto accidental de puertos, capitán de fragata Miranda, quien informó al ministro acerca del estado actual de la huelga.

Más tarde, un representante de la empresa F. Micheli y Cía., de acuerdo con la prefectura, entregó al ingeniero Alvarez de Toledo un pliego solicitando garantías y remolcadores para proseguir sus servicios; pues tratándose de una empresa arenera, sin participación alguna en la huelga, no es lógico que sufra las consecuencias del conflicto.

Ministerio de Agricultura

Esta mañana se ocupó el ministro de agricultura, doctor Pueyrredón, en el despacho de numerosos expedientes administrativos. Por la tarde, se trasladó a la casa de gobierno, y después de conversar extensamente con el señor presidente, doctor Hipólito Irigoyen, se dirigió al congreso.

SENADO

Asistencia de empleados

El presidente de la cámara de senadores, doctor Pelagio B. Luna, firmará esta tarde un decreto obligando a todo empleado a permanecer en sus oficinas en las horas reglamentarias, pues se ha constatado que muchos de ellos faltan y otros llegan tarde o se retiran antes de tiempo.

Para tal objeto, se abrirán dos libras de firmas a cargo el uno del jefe de comisiones señor Villanueva Fontana y el otro del oficial mayor de secretaría señor Costa.

EL PRESUPUESTO EN REVISION

La comisión de presupuesto del senado que ha hecho ya la distribución de los anexos para su estudio, ha convenido iniciar sus tareas a medida que esos anexos sean sancionados por la cámara de diputados.

Con este procedimiento se abreviará en mucho el tiempo que se tiene para su despacho, en revisión.

SEGUNDA COMISION DE CUENTAS

La segunda comisión interparlamentaria encargada de la revisión de cuentas se reunirá esta tarde para iniciar el estudio de los informes de la contaduría del congreso.

Forman esta comisión los senadores Zabala e Iturraspe y los diputados Pereyra Iraola, Zaccagnini y Aldao.

Comisión especial de nombramientos

Esta comisión se reunió a las 5 en el senado, a fin de constituirse, dando orden de no dejar entrar a nadie ni aun acercarse a la puerta de su sala.

Estaban presentes Roca, Zabala e Irigoyen.

Vicealmirante Barilari

GESTIONA SU RETIRO DE LA ARMADA

Ha iniciado las gestiones de práctica para acogerse al retiro el vicealmirante Atilio Barilari, vocal del consejo supremo de guerra y marina.

Este jefe cumpe hoy el plazo que la ley determina para que pueda pasar a la nueva situación con el grado inmediato superior, o sea el de almirante.

En honor del embajador español

EN EL ATENEO HISPANO-AMERICANO

De acuerdo con lo anunciado se efectuará esta noche en los salones de este centro intelectual la recepción organizada en honor del embajador de España en la Argentina, señor Soler y Guardiola.

Para esta fiesta que será sin duda alguna una de las más brillantes que haya ofrecido en el año la institución, se ha organizado un interesante programa cuyo cumplimiento promete ser un verdadero éxito.

Han prometido asistir miembros caracterizados de los poderes públicos, el cuerpo diplomático y distinguidas personalidades del mundo intelectual, político y social bonaerense.

Las invitaciones especiales que se hicieran han quedado desde ayer completamente agotadas.

LA GUERRA EUROPEA

SITUACION MILITAR

EL ATAQUE ALEMAN REPENTINO A LASSIGNY — AMENAZA A PARIS — PROPOSITOS QUE AUTORIZA SUPONER EN EL COMANDO ALEMAN — COMPUTOS RELATIVOS A LA CAMPAÑA DEL SOMME — LO OCURRIDO EN RUMANIA, SEGUN EL GENERAL MAURICE — LA GUERRA SIN RECESO, SEGUN HINDENBURG — EL GENERAL GRONER EXPONE LOS PREPARATIVOS ALEMANES — LA MOVILIZACION CIVIL OBRERA EN EL IMPERIO — OPERACIONES EN VALAQUIA Y AMPLIACION DE LA BATALLA DEL TROTUS.

Como argumento constrictivo, juntamente con las proposiciones de paz, y sin duda para cooperar a su aceptación por los más reacios de sus opositores, Alemania procura acentuar la índole ofensiva de sus amagos, dirigiendo uno muy intenso contra el punto menos indicado del frente francés: Lassigny.

Después de los éxitos franco-británicos en el Ancre y el Somme, la curva del frente alemán en Francia forma una grande entrante al sur de Chaulnes, hallándose su mayor penetración algo al norte de Soissons. Es dentro del desarrollo de esa curva donde los alemanes, fuertes de cuatro decenas de millares de hombres, han llevado un ataque a fondo intensísimo, inusitado para la época del año que atraviesan las operaciones; llegando, a resultados negativos.

Lassigny, al este de Chauny, punto ocupado por los germanos, se halla a retaguardia del frente francés, y dista entre sesenta y setenta kilómetros del recinto fortificado de París, por el noreste. La ruptura de la línea francesa en ese punto sería, pues, una grave amenaza para la capital de la república, y anularía los resultados de la ofensiva victoriosa en el Somme, costando a los ejércitos aliados del norte de los del sur, y trayendo complicaciones cuya gravedad no puede ocultarse al nuevo comando francés. Aunque, por el momento, los cálculos no puedan lógicamente ser pesimistas por parte de éste último, queda manifiesta la intención del estado mayor germano, de atacar enérgicamente, rumbo al corazón mismo de la resistencia militar y moral de su prepotente adversario. Es de presumirse que el acto haya sido, por el momento, puramente demostrativo; mas equivale a una voz de alerta, que tal vez contribuya a desvanecer las resistencias que se esbozan en torno de los nuevos gobiernos occidentales, convenciendo a políticos y pueblos de la necesidad de consolidar su cohesión para una lucha suprema.

El general Maurice, director de las operaciones militares en el seno del ministerio inglés, computando los efectivos alemanes, sobre lo expresado por Bethmann Hollweg en su discurso al Reichstag acaba de expresar lo siguiente:

"Las palabras del canciller imperial dejan ver la situación militar en el Somme. Los franceses y nosotros, mediante cálculos independientes para la base de nuestras estadísticas, sobre el número de tropas alemanas que allí operan, hemos llegado a establecer con bastante exactitud que desde el 1.o de julio último las bajas alemanas en el frente del Somme ascienden a 700.000 hombres, 135 cañones de grueso calibre, 180 piezas de artillería de campaña y 1314 ametralladoras. Los aliados han tomado además 95.000 prisioneros en aquel frente, entre los que se cuentan algunas de las mejores tropas de combate que tenía Alemania en el campo de batalla."

Esto tendería a demostrar que Alemania cuenta en la actualidad con elementos capaces de sostener con intenciones definitivas la campaña cuyo primer esbozo pudiera ser el ataque a Lassigny.

En cuanto a la campaña de oriente, base de la actitud de Alemania en la hora actual, Maurice pone los éxitos germano-bulgaros en su verdadero diapasón, exponiendo lo siguiente:

"Sucede que en Rumania los alemanes lograron cortar la retirada a una parte de las fuerzas del segundo cuerpo de ejército, a las que naturalmente hicieron prisioneras. Pero esos prisioneros la mayor parte pertenecen a los cuerpos de servicios auxiliares, conductores, miembros de la administración militar y en fin otras tropas no combatientes. Las mejores fuerzas de un ejército están siempre en el frente, para pelear, apoyadas en la retaguardia por los servicios auxiliares, que son principalmente los que cayeron en poder de los alemanes".

De todos modos el mariscal Hindenburg, a pesar de su tolerancia con las gestiones de paz, se dispone a colocar sus ejércitos en aptitud de continuar la campaña sin receso, durante todo el transcurso del invierno.

El gobierno imperial participa de esos propósitos del generalísimo germano, si hemos de atenernos a lo últimamente aseverado por el general Groner, jefe de la oficina de guerra alemana, quien ha dicho enfáticamente:

"Lloyd George no nos atemoriza. No tenemos tiempo para ocuparnos en cuestiones políticas, pues debemos procurar a Hindenburg los medios que necesita para vencer".

Esos medios, según los contempla el general Groner, no son sólo estrictamente militares, sino muy señaladamente económicos, y tal alcance, que permitan proseguir indefinidamente la guerra, pues el general no cree que concluya el año próximo.

No quedará súbdito alguno, sin distinción de edad ni sexo, que no contribuya a la fabricación de armamentos y municiones. El general afirma que la movilización del trabajo y de los recursos económicos no es una medida temporal; no la dictaron, como se cree, necesidades momentáneas, pues no existían tales necesidades; sino que obedece a una política previsora. "Debemos prepararnos — dice — para todas las eventualidades posibles si no tuviera resultado el ofrecimiento hecho por el canciller".

Esta y otras declaraciones concomitantes, determinaron en Alemania un rumor creciente relativo a la movilización civil de la masa obrera, con carácter de inmediata. Pero el general Groner acaba de comunicar a la cámara de Comercio de Berlín que el llamamiento no ocurrirá antes de febrero del año entrante. Con este motivo los representantes del partido obrero y empleados de las varias asociaciones del trabajo, se reunieron en esta capital, para discutir las medidas relativas a los trabajadores, de acuerdo con la ley nacional del servicio civil.

Se encontraban presentes el ministro del interior, doctor Hellferich y el general Groner.

El presidente de la asamblea dijo que todos los trabajadores saben que el enemigo desea destruir el imperio, y que hará cuanto pueda por cumplir su amenaza.

"Por nuestra parte, agregó, nosotros estamos listos para hacer cuanto sea posible por equipar a nuestros hermanos y consocios, para resistir contra las poderosas fuerzas del enemigo, y despertar al país de su letargo".

El doctor Hellferich dijo:

"Hasta hoy el enemigo esperó que nuestra voluntad se paralizara y que nuestras fuerzas darían por terminada su misión con la toma de Bucarest.

"El servicio civil nacional les demostrará que detrás de Bucarest, y detrás de nuestras fuerzas militares, se levanta nuestro ejército civil; y detrás de ambos, nuestra potencialidad industrial y la inquebrantable voluntad de la nación."

En consonancia con estas aseveraciones — que demuestran en Alemania un espíritu no menos decidido a la guerra que en sus contrincantes — los ejércitos de Mackensen continúan su lento avance hacia la línea moldava del Buzeu; y, según ya lo previéramos, se apoyan en las montañas transilvánicas de Gyerggo, para resistir las acometidas violentas del ejército moscovita de operaciones en el Trotus.

En realidad, es este último punto el que pudiera dar la clave del éxito final de la campaña de oriente.

Frente occidental

Duelos de artillería en el Mosa y otros puntos — Gran ataque alemán en Lassigny — Los franceses renuevan la ofensiva en Verdun — Raid de los británicos en Monchy — Rechazo de los alemanes en Hulluch — Escaramuzas en diversos puntos — Noticias marítimas — La nota alemana a Estados Unidos sobre deportaciones.

PARIS, diciembre 15. — El gobierno francés informa respecto a la marcha de las operaciones territoriales, anunciando que la pasada noche transcurrió sin novedad digna de mención.

PARIS, diciembre 15. — El último comunicado francés dice:

Al sur del Somme, en ambas orillas del Mosa y al sur de Bonhomme, hubo un vivo fuego de artillería.

En el resto del frente reinó calma.

PARIS, diciembre 15. — En las esferas informativas y militares, circula la siguiente información oficiosa, respecto al ataque llevado a cabo por los alemanes, en Lassigny.

Un ataque de los alemanes contra Lassigny, en la parte del frente que se halla más vecina a París, fué realizado hoy con grandes fuerzas y parece coincidir deliberadamente con la nota de Bethmann Hollweg, con el objeto probable de causar impresión en Francia.

Los alemanes reunieron cuarenta mil hombres de las mejores divisiones de su ejército, concentrando la cantidad de artillería correspondiente.

El ataque fué precedido de un extenso bombardeo que se prolongó durante varias horas.

Los franceses no fueron sorprendidos y recibieron a las olas de asalto con el fuego de sus cañones y ametralladoras destrozando terriblemente sus filas.

Simultáneamente una cortina de fuego establecida a retaguardia del enemigo cayó sobre las tropas de apoyo. Los alemanes llegaron a las trincheras francesas en un frente de trescientas yardas.

Un contraataque inmediato permitió a los franceses reconquistar esas trincheras Sólo quedaron pocos sobrevivientes de las columnas atacantes. La mayor parte fueron muertos después de una obstinada resistencia.

Los alemanes renovaron el asalto una hora más tarde, sin éxito. La artillería pesada francesa dispersó a las reservas a medida que avanzaban.

NUEVA YORK, diciembre 15. — La agencia Havas anuncia que un comunicado oficial de Berlín da cuenta de que por la tarde, los franceses asumieron la ofensiva en Verdún, y avanzaron por ambas márgenes del Mosa.

LONDRES, diciembre 15. — El comunicado oficial británico dado hoy a publicidad, dice lo siguiente respecto a la campaña de Francia:

En las inmediaciones de Monchyau-Bois, al sur de Arras, entramos en las trincheras enemigas y causamos numerosas bajas con nuestras bombas en los abrigos llenos de tropas.

Cerca de Hulluch fracasó una tentativa de incursión alemana. Hicimos un prisionero.

El habitual cañoneo continúa por ambas partes en las cercanías de Pys. Nuestro bombardeo incendió un gran depósito de municiones. Observamos grandes nubes de humo.

NUEVA YORK, diciembre 15. — Llega de Berlín este comunicado que da hoy a la publicidad el estado mayor alemán:

En el frente del Somme hubo un fuego de artillería violento de vez en cuando, en sectores aislados.

En el Argona, después de un fuerte fuego de preparación por la artillería, unas patrullas francesas nos atacaron en las cercanías de Four de París, pero fueron rechazadas.

Por la tarde en el Mosa aumentó la actividad de la artillería en la orilla derecha.

NUEVA YORK, diciembre 15. — Recíbese de Berlín el nuevo comunicado siguiente, dando cuenta de las operaciones militares en el frente occidental.

En el frente del Somme se mantuvo un vivo fuego en sectores aislados. En ambas orillas del Mosa, los franceses iniciaron ataques en las primeras horas de esta noche.

ROMA, diciembre 15. — Comunican de Cartagena que el vapor "Angelo Parodi", de 3.825 toneladas, en viaje para Buenos Aires, fué torpedeado por un submarino alemán.

La tripulación, exceptuados cinco marineros que perecieron en el siniestro desembarcó en el puerto de Cartagena.

El buque fué hundido a cañonazos.

Pertenecía al armador Angel Parodi, de la matrícula de Génova.

LONDRES, diciembre 15. — El Lloyd informa esta noche que el vapor británico Harlyn, después de haber recogido a los tripulantes del buque Harlington, también británico, que fué hundido por una mina, fué asimismo echado a pique, pereciendo ahogados siete miembros de su tripulación.

El mismo boletín hace saber el hundimiento de los vapores británicos Saint Ursula, Bretwalda y Burnhope. Añádese que la tripulación de este último barco ha desembarcado, encontrándose heridos algunos de sus miembros.

También se comunica el hundimiento de la goleta británica Rhona, del velero Emma Laurans y de la corbeta portuguesa Breziel.

Añade que el vapor holandés Kiberia ha recogido a la tripulación del velero de cuatro palos Holt que navegaba con rumbo a América, procedente de Nantes, cuando fué hundido por los submarinos enemigos.

LONDRES, diciembre 15. — El Lloyd anunció hoy el hundimiento del velero británico Conrad y el naufragio de la barca Holt Hill.

De Cristianía anuncian que el vapor noruego Bjor, ha sido torpedeado por un submarino teutón.

AMSTERDAM, diciembre 15. — Un telegrama de Berlín informa que los submarinos alemanes en el período de tiempo comprendido entre el 28 de noviembre y el 8 de diciembre han hundido en el canal de la Mancha y en la costa del Atlántico muchos importantes cargamentos.

Entre éstos figura uno de 17.000 toneladas de hulla procedentes de Inglaterra con destino a Francia y un cargamento de 6000 toneladas de material de guerra que un vapor británico había embarcado en los Estados Unidos para transportarlo a Francia.

PARIS, diciembre 15. — Telegrafían de Marsella que fueron hundidos por torpedos los vapores "Sinai" y "Magellan".

MADRID, diciembre 15. — Se anuncia que tres submarinos alemanes recorren constantemente las costas de las Canarias.

NUEVA YORK, diciembre 15. — Acaba de publicarse hoy la última parte de la nota alemana que contiene la réplica a la amistosa reclamación interpuesta por los Estados Unidos con motivo de las deportaciones belgas.

Se señala además en el documento alemán que en ocasión de las deportaciones de alemanes en las colonias de ese país que fueron ocupadas por el enemigo, no se formuló ninguna protesta por parte de los países neutrales, como tampoco se hizo cuando se hicieron deportaciones de mujeres, ancianos y niños en gran escala en el este de Prusia, a pesar de que en aquellos casos se violó abiertamente todo lo legislado respecto a cuestiones internacionales y a principios de humanidad.

Concluye la nota diciendo que las deportaciones hechas por los alemanes están todas dentro de los límites señalados por este principio.

Frente oriental

Bombardeos aéreos por los rusos en Ploulov y otros puntos. — Patrullas alemanas dispersadas por la artillera rusa. — Rebelión de campesinos lituanos contra los alemanes. — Duelos de artillería en Monastir. — Las tropas imperiales cruzan el Ialomitza. — Sigue la retirada rumana hacia Buzew. — Los rusos en contacto con los invasores. — Gravedad de la situación en Grecia. — Constantino denuncia un complot contra su persona. — Un desmentido de Venizelos.

PETROGRADO, diciembre 15. — El estado mayor dió a la publicidad el siguiente comunicado oficial:

En el frente occidental, nuestros aeroplanos bombardearon con buen éxito la estación de Plouiov, sobre el ferrocarril de Tarnopol a Zlovhov, así como columnas de transporte cerca de la aldea de Nouchte, al nordeste de eso ferrocarril.

En la región de la estación de Poohutora y al este de Lipnica-Dodina, hubo un violento fuego de artillería y combates con minas.

Nuestro fuego hizo fracasar las tentativas que hicieron fuertes patrullas alemanas para avanzar cerca de la aldea de Podchumlianze, en la región de Narajuvka.

En los bosques de los Cárpatos nuestra artillería bombardeó con buen éxito la pequeña ciudad de Korosmezo, donde causó siete incendios.

LONDRES, diciembre 15. — Despachos radiográficos llegados hoy de Berna informan que se han producido en Lituania graves rebeliones provocadas por la deportación forzosa de campesinos para hacerlos trabajar en Alemania.

Un levantamiento formidable se ha originado en Samoghitian, donde los campesinos atacaron a las tropas alemanas con hachas y horquetas.

En otros distritos los labriegos se han escondido en los bosques y en los pantanos, y una banda de ellos ha destruído los puentes del ferrocarril y las líneas telegráficas.

Los alemanes están haciendo una feroz represión.

PETROGRADO, diciembre 15. — Un boletín del ministerio de guerra aparecido hoy declara que en el frente del Cáucaso no se ha realizado ninguna operación de importancia.

EN LOS BALCANES Y RUMANIA

PARIS, diciembre 15. — Transmiten de Salónica este comunicado sobre las operaciones del ejército de oriente:

Ayer la artillería enemiga bombardeó simultáneamente el frente serbio y Monastir, haciendo algunas víctimas entre la población civil de dicha ciudad.

Nuestras baterías contestaron con eficacia al bombardeo.

No se señala ninguna acción de la infantería.

NUEVA YORK, diciembre 15. — Se recibe de Sofía este comunicado del estado mayor búlgaro:

En todo el frente macedónico, en ambas orillas del Vardar, hubo un débil cañoneo recíproco y combates de patrulas en varios sitios.

En la Dobrudja, la artillería entró en actividad de tiempo en tiempo, por una y otra parte.

En la Valaquia oriental las tropas de los imperios centrales cruzaron el Ialomitza por ciertos puntos.

NUEVA YORK, diciembre 15. — De Berlín llega el boletín siguiente publicado por el estado mayor alemán:

En el frente de las tropas del mariscal von Mackensen, el enemigo que había sido reforzado con caballería rusa y que había ocupado de nuevo la orilla del Ialomitza, que está crecido, se encuentra una vez más en plena retirada.

Las fuerzas del noroeste del Danubio y del noveno ejército persiguen al enemigo en todo el frente del camino que conduce a Buzeu.

Ayer ganamos una extensión de terreno considerable, tomando más de 4.000 prisioneros.

En Macedonia, después de las derrotas sufridas por el enemigo en los últimos días, reinó tranquilidad en las regiones del Cerna, del Struma y de la costa.

NUEVA YORK, diciembre 15. — El último comunicado publicado en Berlín por el estado mayor alemán, dice lo siguiente:

Los ejércitos a las órdenes del mariscal von Mackensen avanzan en todo el frente en forma satisfactoria, a pesar de las grandes dificultades que encuentran por el estado de los caminos en la gran Valaquia.

Al sur de Bucarest y a lo largo de la línea del ferrocarril de Cernavoda, se ha despejado de enemigos el terreno.

En la Macedonia, los ataques de los serbios al este del Cerna fueron quebrantados con grandes pérdidas para los atacantes ante las posiciones de los búlgaros.

PETROGRADO, diciembre 15. — Un boletín del ministerio de guerra anuncia lo siguiente:

En Rumania el martes el enemigo continuó sus ataques en dirección a Buzeu.

Nuestros destacamentos de caballería y de infantería al oeste y al sur de Buzeu se pusieron en contacto con las fuerzas enemigas.

La cabalería avanzó hacia el oeste, cooperando con la infantería y se libró una reñida batalla.

NUEVA YORK, diciembre 15. — Se recibe de Viena este boletín que publica el estado mayor austriaco:

En la región de Ialomitza inferior, el enemigo se está retirando y nuestras tropas van ganando terreno.

En el frente de las tropas del archiduque José Fernando, un aviador austriaco ha derribado un aeroplano enemigo.

NUEVA YORK, diciembre 15. — Informaciones de origen alemán, aseguran que los procedimientos adoptados por los aliados contra las autoridades griegas, la expulsión de Atenas de los ministros que representaban a los imperios centrales y la ocupación del Zappeion, causaron la mayor indignación entre los griegos, los cuales están convencidos de que las naciones de la Entente tienen el propósito de aprisionar al rey Constantino y de poner en su reemplazo a Venizelos.

La misma información agrega:

Cuando se dispararon los primeros tiros en Atenas, la población empezó a construir barricadas alrededor del palacio real, tomando parte en el trabajo hasta las mujeres, y se vió a hombres eminentes llenándose de cartuchos los bolsillos y abriendo fuego contra las fuerzas francesas.

NUEVA YORK, diciembre 15. — De fuentes alemanas circula la siguiente información:

El rey Constantino telegrafió a los monarcas de Inglaterra e Italia, manifestándoles que se había tramado contra él un complot, con objeto de derribar la monarquía. El soberano griego presentaba pruebas en apoyo de su afirmación.

LONDRES, diciembre 15. — Gran concurrencia escuchó en la cámara de los comunes, las palabras del ministro del bloqueo, lord Robert Cecil, anunciando que se ha establecido un bloqueo completo de todos los puertos de Grecia. Dijo que, no obstante, esto no significa que exista el estado de guerra entre Grecia y los aliados.

El ministro aseguró a la cámara que los aliados se dan bien cuenta del peligro que hay en demorar la acción respecto a la situación griega, que no es nada satisfactoria. "Los aliados — dijo — formularán pronto sus pedidos con objeto de aclarar el asunto".

LONDRES, diciembre 15. — Informes oficiales, desmienten la versión circulante respecto a que fuera el jefe del gobierno provisional, Venizelos, el autor de una carta publicada en un diario de Atenas el día 7 de noviembre.

En esa carta se anunciaban sus propósitos de pactar con los aliados para asumir la jefatura del gobierno griego, instalándose en Atenas.

El jefe del gobierno provisional niega ser el autor de esa carta, asegurando al propio tiempo que se trata de un plan urdido por el gobierno realista griego, a fin de engañar a la opinión pública.

LONDRES, diciembre 15. — Comunican de Salónica que la situación en Atenas se ha agravado.

Las comunicaciones entre la capital helénica y Corfú, Morea y Euboca han sido cortadas por los buques de guerra aliados.

Los arrestos, encarcelamientos y ejecuciones de los venizelistas continúan.

SITUACION POLITICA

OTORGAMIENTO DE AMPLIAS FACULTADES AL GOBIERNO FRANCES. — LA REPRESION DEL ALCOHOLISMO. — ATAQUES A Mr. BRIAND EN LA CAMARA. — EL VOTO DE CONFIANZA PRUEBA INDIRECTAMENTE UNA FUERTE OPOSICION. — BONAR LAW CONSIGUE DE LOS COMUNES UN CREDITO DE 400 MILLONES, Y UN MILLON DE HOMBRES. — LA OPOSICION EN EL PARLAMENTO. — CRISIS MINISTERIAL EN AUSTRIA. — ALREDEDOR DE LAS PROPOSICIONES DE PAZ.

El nuevo gobierno francés, de acuerdo con la índole de sus declaraciones programáticas, manifiéstase resuelto a ejercer una especie de dictadura, no solo administrativa, sino también moral. Está en la conciencia de la nación francesa, en esta crisis de la vida del país, que sólo una estricta disciplina es capaz de mantener la eficiencia de la unidad de voluntades y consentaneidad de acciones, que el éxito final de la guerra exige del más premioso modo. A este fin tiende el proyecto de ley que el ministerio Briand acaba de presentar a la cámara de diputados de Francia, y que, al aprobarse, traerá el resultado el poner en manos de la república los amplios poderes que éste juzga necesarios para dar cima a la obra de la reivindicación nacional.

De tal suerte, dicho gobierno, en virtud de la autorización parlamentaria, no necesitará requerir la promulgación de una ley en cada caso, sino que le bastará expedir los decretos que juzgue convenientes a la organización del país frente al enemigo. La primera de estas medidas adoptadas, ha sido la prohibición del consumo de bebidas alcohólicas y licores en todo el territorio, no entendiéndose comprendidos el vino ni la cerveza.

Sin embargo, hay cierta intranquilidad en el ambiente político francés, que desde luego, si hemos de atenerlos a las últimas referencias, no aparece con el grado de cohesión y homogeneidad de que ya ha dado muestras la política británica frente al ministerio Lloyd George. En ambas cámaras se diseña una minoría opositora bastante acentuada, y que, a seguir por el tenor de la actitud asumida en la de diputados, desde la primera sesión, traería en un futuro más o menos próximo el debilitamiento del prestigio del gabinete, y quién sabe su ulterior renovación. Algo de lo mismo se traslúce en la prensa. La mayoría de ella, de acuerdo con los anhelos de la opinión, saluda y elogia al nuevo gabinete, y solicita la cooperación de buenas voluntades en torno suyo. Alfredo Capús, comentando la sesión y el momento político, deja constancia de que Briand, "con poco común autoridad, hizo frente a sus adversarios". Y añade:

"Los adversarios de Briand dicen que no le reconocen voluntad ni energía, y por lo tanto debería responderles desde mañana, mediante actos de propia decisión e irresistible vigor demostrándoles que es el verdadero dueño de la situación.

"A causa de la gran minoría que le es hostil en el parlamento, la existencia del gabinete será en verdad difícil; pero todos los franceses deberían adoptar por único lema la acción".

Este comento, aunque se esfuerza por ser favorable, contiene, en sustancia, la misma indicación que hace "L'Echo de Paris", refiriéndose a la restricción del alcoholismo:

"Este es un excelente movimiento, pero no constituye por sí solo un programa. Es necesario que veamos muchos actos de esa misma naturaleza aunque de diferente carácter. Hay que proceder con rapidez y energía.

"Solamente a ese precio puede reconquistar el gobierno la confianza del país y del parlamento".

Clemenceau ha tenido una frase acerba, como suya; dijo que el nuevo gobierno francés se parece a un automóvil sumamente averiado, al cual se le han puesto un par de nuevos neumáticos.

La reseña de la sesión de la cámara en que M. Briand anunció la nueva combinación ministerial corrobora la intensidad de los ataques de que la minoría hizo objeto a M. Briand. La presidió Deschanel; y merece anotarse que concurrieron los diplomáticos de la Entente y un auditorio enorme.

M. Leygues reprochó a M. Briand el no haber contestado cuando, en el seno del comité secreto, se le interrogó acerca de los acontecimientos de Grecia.

M. Charles Benoist reprochó al primer ministro su política incoherente con respecto a Grecia.

M. Tardieu le interpeló acerca de la reorganización del alto comando, criticó la yuxtaposición de dos poderes militares, y exhortó a la Cámara para que suministre los medios de alcanzar la victoria y niegue su confianza al gobierno.

M. Violette y M. Goude criticaron el nombramiento de Lyautey para ministro de guerra.

M. Do Monzie censuró la política personal de M. Briand y señaló el estado de la marina mercante, que calificó de desastroso.

Briand se defendió elocuentemente. La Cámara aprobó por 314 votos contra 165 la moción siguiente de M. Deroden:

"La Cámara, aprobando las declaraciones del gobierno, confiando en él para continuar enérgicamente la guerra, pasa a la orden del día".

Como se ve, la minoría representa una oposición considerable.

En la sesión de ayer, la Cámara continuó discutiendo los créditos requeridos por el gobierno para cubrir gastos durante el primer trimestre de 1917.

En cuanto al Senado, la actitud de la minoría se aparejará a la de la de Diputados; anunciándose, desde luego, interpelaciones de Clemenceau, Berenger y Gandin de Villaine. Las sesiones serán secretas.

La medida más notable adoptada ayer por la Cámara de diputados fué la abolición de la censura política; sólo resta, por tanto, la censura en asuntos militares y diplomáticos.

En la cámara de los comunes, el nuevo ministro de hacienda británico, Bonar Law consiguió que se aprobara el crédito pedido para gastos generales, ascendente a 400 millones de libras esterlinas; así como la autorización adicional para levantar un millón de hombres más. De esta suerte, hasta el 30 de marzo del año próximo, habrá un total de cinco millones de ingleses bajo banderas, comentándose así la cifra que hasta ahora se había votado.

Insistió el ministro en el enorme aumento de la producción de municiones, y dijo que si pudiera dar las cifras correspondientes del mes de junio de 1915 y las de ahora, la diferencia parecería casi increíble.

Al hablar de la situación en general, Mr. Bonar Law dijo que los alemanes tenían dos grandes ventajas: estaban preparados para la guerra y todos los recursos que poseen ellos y sus aliados están concentrados en una sola mano.

Agregó que la alianza occidental, como todas las alianzas, tiene el defecto de que sea difícil establecer una fiscalización única.

Se trata de remediar este defecto y no sólo el gobierno británico, sino también los de todos los países aliados, hicieron en el último año, y especialmente en los últimos seis meses, mucho para llegar al fin anhelado.

Propuso luego que la cámara aplazara las sesiones para que el primer ministro Mr. Lloyd George, pudiera hacer su anunciada declaración.

Uno de los miembros de la cámara, Mr. Lynch, interrogó al gobierno acerca de ciertas medidas que provocan irritación en los Estados Unidos.

Le contestó lord Robert Cecil, quien se expresó en los siguientes términos:

"Desgraciadamente, no se pueden evitar medidas que molesten a los ciudadanos de países neutrales. Lo sentimos, pero estamos en el deber de hacer uso de los derechos que tenemos como beligerantes.

"Hacemos, sin embargo, cuanto está en nuestro poder para que el ejercicio de esos derechos moleste lo menos posible a los neutrales".

En cuanto a la estabilidad del ministerio actual, parece que ella no se ha consolidado, pasando, en otra forma, por las mismas contingencias virtuales que su colega francés. Desde luego, ha abandonado su proyecto de ley relativo a la calidad parlamentaria exigible a los miembros del gabinete británico. Se dice que ello dimana del propósito de convocar a elecciones generales, que traduzcan la expresión de los propósitos nacionales en cuanto atañe a las proposiciones alemanas de paz.

Estas nuevas elecciones afectarían a los ministros Carson, Addison, Cawley, Protherd, Mond, Illingworth y Hodge.

Hay en Austria novedades de cierta trascendencia. El emperador Carlos rogó personalmente al jefe del gabinete austriaco, von Koerber, que los ministros presentasen su renuncia. La impresión producida por la crisis ministerial, en Viena, es la de que ese acto del soberano tiene trasluces revolucionarios, y dimana directamente de inspiraciones del conde Tisza, jefe del gabinete húngaro. De todos modos, se trata de una sorpresa impresionante. Parece que el conde Berchtold será llamado al ministerio de relaciones exteriores.

Sean o no las intrigas de los diversos grupos nacionalistas la causa íntima de la crisis, ello es que el emperador necesita situarse en condiciones de reprimir las tendencias autonomistas de Galitzia, y las resistencia opuestas en Budapest al gobierno de Viena.

Aceptaba la renuncia de von Koerber y los suyos, Carlos I acaba de encargar la formación del nuevo ministerio austriaco a Alejandro von Spitzmueller.

Respecto de las proposiciones de paz, se mantiene el ambiente predominantemente pesimista. El gobierno de los Estados Unidos recibió anoche la nota del gobierno austro-húngaro al respecto, que concuerda con la del alemán.

En la cámara norteamericana, Mr. Gartner, representante por Massachusets, presentó una moción para que esa cámara se abstenga de coadyuvar "al establecimiento de una paz injusta en Europa". La califica de prematura; y establece que deberá obedecer a las siguientes condiciones:

"La devolución por parte de los poderes centrales, de todos los territorios invadidos, hasta el último palmo.

"La imposición, por parte de los aliados, de amplias indemnizaciones, y en particular a los pequeños pueblos que han luchado por la causa de la civilización y que han sufrido más que los otros a consecuencia de los inesperados y alevosos ataques de que han sido objeto.

"El desarme alemán y el licenciamiento de las tropas de los ejércitos imperiales, como garantía de que el tratado de paz será algo más que un pedazo de papel".

También el gobierno japonés recibió anoche la nota de las proposiciones de paz alemanas.

Los miembros del ministerio de relaciones exteriores juzgan que las susodichas proposiciones no son serias.

Creen que los aliados combatirán hasta el fin.

Lo mismo opinan la prensa y las notabilidades asiáticas del comercio, las finanzas y la política.

El general Maurice, miembro del ministerio británico y director de las operaciones militares, ha concretado en estas palabras su opinión:

"Alemania se ha dado cuenta de que la ofensiva del Somme no significó nuestro esfuerzo supremo, y sabe que estamos aumentado continuamente el número de nuestras tropas, cañones y materiales, lo que hace que las perspectivas no sean muy tranquilizadoras para el enemigo.

"Así sus proposiciones de paz no son para nosotros más que un motivo de estímulo para proseguir la lucha".

Toldos y Cortinas
ADORNOS
para fiestas y casamientos
Suc. Vda. de Longobardi
Bolivar 280

Frente austro-italiano

Duelos de artillería en el Astico, el Carso y otros puntos. — Raid aéreo italiano. — Violentas tempestades en el Trentino, paralizan las operaciones. — Los austro-alemanes arrojan bombas en la ciudad de Gorizia.

ROMA, diciembre 15. — El parte oficial correspondiente a la fecha es el siguiente:

En el valle de Astico continuaron ayer los duelos de artillería.

Nuestras baterías dispersaron patrullas enemigas en las pendientes al norte del monte Seluggio y al norte del monte Cimone.

A lo largo del frente juliano hubo acciones de artillería y actividad de destacamentos en servicio de avanzada.

Al sur del Carso, uno de nuestros voladores atacó a un globo esférico enemigo en observación, que cayó envuelto en llamas en las cercanías de Ternovizza, al nordeste de Nabresina.

ROMA, diciembre 15. — La última nota publicada por el supremo comando italiano, dice:

Las violentas tempestades que se han producido en la zona del Trentino, impidieron una mayor actividad de la artillería, que se vió limitada a varias acciones en el sector del Pasubio y en la meseta de Asiago.

En el frente juliano hubo las acostumbradas acciones de artillería en el sector de Plava, al este de Vertoibizza y en el Carso.

Algunos de los proyectiles enemigos cayeron en Gorizia, causando incendios que fueron prontamente dominados.

Bonar Law y las finanzas de la guerra

LAS DECLARACIONES SOBRE LA PAZ

Andrew Bonar Law, el discutidísimo hombre público británico, el leader de los unionistas conservadores que no quiso asumir la tarea de formar el nuevo gabinete, pero que en cambio consintió en asumir las responsabilidades financieras del gobierno organizado por Lloyd George, acaba de ganar su primera y bien fácil campaña en la cámara de los comunes.

Habiendo requerido de la cámara un crédito de cuatrocientos millones de libras esterlinas para gastos originados por la guerra, acompañando este pedido con el de autorización para levantar un nuevo ejército de un millón de hombres; al fundar su proyecto expuso que los gastos totales británicos, en el transcurso del año financiero de 1916 a 1917, ascenderían a 1950 millones de libras esterlinas.

Esos gastos, a consecuencia de préstamos a los gobiernos aliados, llegan actualmente a una suma de libras 5.100.000. Y no es posible prescindir de dichos préstamos, porque de ellos depende la posibilidad de la acción común rápida e intensa.

Desde el comienzo de las hostilidades, Inglaterra, según Bonar Law, ha consumido 3852 millones de libras

Mr. ANDREW BONAR LAW

Ministro de Hacienda británico

esterlinas. Para amenguar un tanto los egresos, se ha conseguido introducir algunas economías.

Y el ministro de las finanzas británicas afirma que, a pesar de la enormidad del esfuerzo, y sus previsibles límites, podrá sostenerse con la exigible eficacia, por todo el tiempo que dure la guerra.

¿Cuál será esa duración? No es posible inferirla de los conceptos de Bonar Law. Todo lo hecho y logrado revela que el gobierno procede activamente, y teniendo en mira las más remotas extremidades. Bonar Law anunció a la cámara que el gobierno británico se propone crear los nuevos ministerios del trabajo y de los víveres; autorizándose a éste para prohibir el uso de los cereales y del azúcar en la fabricación de bebidas. Estas determinaciones harán más rigurosa en Inglaterra que en Francia, la aplicación de la ley antialcohólica.

Refiriéndose a las gestiones germanas en sentido de la paz, Bonar Law ratificó las declaraciones de Lloyd George. Sus palabras fueron éstas:

"Desde la sesión del lunes, los diarios han aparecido llenos de noticias sobre la proposición de paz de Berlín; pero hasta ahora no ha llegado tal proposición al gobierno de su majestad. Es evidente, por tanto, que, en tales circunstancias ningún miembro del gobierno puede hacer una declaración sobre este asuno. Lo mejor sería que la cámara no lo discutiese.

"Sin embargo, considero necesario decir una cosa. Al hacer la petición del último crédito votado, el entonces primer ministro, Mr. Herbert H. Asquith, declaró en su discurso pronunciado con personal sentimiento, que conmovió profundamente a la cámara, que los aliados exigirán una reparación adecuada del enemigo en cuanto a lo pasado y una seguridad adecuada en cuanto a lo futuro. Esta sigue siendo la norma de conducta y la resolución del gobierno de su majestad".

La declaración fué saludada con aclamaciones por los miembros de la cámara.

La intervención en Entre Ríos

Declaraciones del Dr. Quiroz

La respuesta oficial de la junta del radicalismo

Las novedades del día

(De nuestro enviado especial)

PARANA, diciembre 15. — Considerando interesante que los lectores de LA EPOCA conozcan los términos precisos producidos ante el interventor por el delegado de la junta de gobierno del partido Radical, doctor Quirós, como decisivo argumento para rechazar las proposiciones de conciliación previa hechas por aquél, con objeto de solucionar el pleito legislativo, se los solicitamos para su publicación, y atendiendo deferente a nuestro pedido, facilitónos copia de las siguientes declaraciones que aparecerán hoy en "El Diario", de ésta:

"En tanto los asuntos se habían propuesto al debate por parte del interventor en forma de auscultación de la opinión o como una insinuación del modo o forma en que acaso pudiera resolverse el conflicto político que provocara la intervención, nosotros, el doctor Marcó y yo, los habíamos considerado sin reserva de nuestro juicio personal, el que dimos de inmediato.

"Pero, en cuanto el interventor nos hizo en terminante forma, la proposición formal de arreglar el conflicto y nos recabara contestación, y como también pidiera lo mismo, según nos dijo, al partido demócrata, consideramos que el asunto tomaba un nuevo aspecto y obligaba llevarlo en consulta a la junta de gobierno y a los señores senadores, para que esa contestación fuera fríamente meditada, como correspondía a la alta jerarquía del funcionario proponente, y a la gravedad de la cuestión.

"Esta fué la respuesta: "El interventor estudiaría todos los antecedentes de las elecciones de senadores. El resultado de ese estudio lo haría suyo, como dictamen de la comisión de poderes y el senado prestaría su voto favorable a ese dictamen. La junta de gobierno había estudiado el punto propuesto con marcadísimo interés y sus conclusiones no hábían discordado de las que avanzaran los delegados, en diálogos sostenidos con el interventor.

"La junta de gobierno estaba compenetrada de sus facultades y de la extensión de los poderes de sus delegados acordados por la convención general de su partido, y ejercía ese gobierno con un concepto claro de su misión directiva en perfecta concordancia y recta aplicación con los dictados de su carta orgánica provincial y los principios que informan la constitución del organismo radical de la nación. Y con tales conceptos se había formulado este interrogante: ¿Tenía facultades y alcanzaban sus poderes, hasta investirla de autoridad suficiente para comprometer con su voto y con su asentimiento previo de conformidad a cualquier resolución que pudiera llegar a ser modificadora de los resultados de un acto electoral? Podía y debía la junta en su misión de gobierno del partido, y lo había hecho y lo haría propagar ideales y principios que impusieron la Unión Cívica Radical en la nación, y organizár y conducir sus fuerzas electorales — en presencia de una convocatoria a elecciones, — hasta los recintos del comicio, en forma de disputar mejor dentro de la rigidez de su programa, el éxito electoral, y éste, no como finalidad, sino como medio de poder así concurrir a hacer efectivas aquellas idealidades y principios, que viníramos por tanto tiempo persiguiendo con patriótico tesón.

"Ejercitando el derecho y el deber del voto ciudadano por parte de los correligionarios y adversarios, por el pueblo, y terminada la elección, habíase verificado y concluído el acto de soberanía, al que no alcanzaba el gobierno de los partidos que hubieran concurrido con sus afiliados a su celebración, y que no podían arrogarse representación del actor soberano.

"Surgía, pues, para la junta, en forma clara, su falta de poderes para comprometer acciones u omisiones, respecto a aquel acto de soberanía, que escapaba evidentemente a su gobierno. La negativa a la proposición imponíase. Pero, aun cuando la junnta no hubiera llegado a la conclusión precedentemente expuesta, respecto a la ausencia de facultades para signar el acuerdo de voluntades perseguido y aceptando hipotéticamente que las tuviera, no habría podido nunca dejar de contemplar, y muy especialmente, la posible situación, que su conformidad o voto previo llegara a comprometer o crear a sus correligionarios, los señores senadores, colocándolos en el caso, aunque improbable, posible, de rectificar sus criterios y declinar sus conceptos que con toda honradez aplicaran en el estudio paciente y ordenado que hicieran de los actos electorales y cuyas conclusiones mantenían con fuerza que acuerdan convicciones hondas.

"Y aún más: esa posible situación de desmedro personal en que acaso pudieran encontrarse, tanto más sensible cuanto que injusta fuera, sus correligionarios de la legislatura por cuyas dignidades debemos todos velar, esa situación no la queríamos tampoco por Entre Ríos, para nuestros adversarios del senado, que al fin ellos habrían de ser los llamados a desde cirse.

"Tal es la honda y sincera convicción que abrigamos de la legalidad e incontrastable corrección de los estudios y dictámenes de los legisladores radicales. La junta de gobierno había considerado más: La Unión Cívica Radical ratificaba ante el interventor su convicción invacilable, de que los actos electorales se habían desarrollado dentro de un marco de legalidad escrupulosa, y que los funcionarios que estaban al frente del gobierno habían presidido esos actos con toda integridad y concepto preciso de la austeridad republicana, aplicando así, todos rectamente, los principios polticos del partido.

"Sentíase satisfecha al ver cumplido, después de tan larga brega, el requisito de la esencia del régimen republicano. Y no habría de abandonar su derecho al decir su disconformidad, y hacer su crítica al fallo del señor interventor, pues que consideraría depresivo un sometimiento y pacto consentimiento silencioso y previo, a cualesquiera sentencia que, aunque inspirada altamente y rectamente dictada, pudiera, como humana, ser equivocada.

"El interventor debía fallar como tal. Y la junta de gobierno esperaba ese fallo tranquila, segura de su derecho y confiada en que el interventor habría de dictarlo con rectitud, imparcialidad, sereno estudio y justicia inconfundible".

PARANA, diciembre 15. — Ante la afirmación hecha por una hoja periodística de que el diputado nacional Marcó habíase ausentado días pasados a ésa con el objeto de consultar a los miembros del comité nacional del partido Radical sobre si debían acatar el fallo de la intervención, aquél desautorízalo formalmente en telegrama que dirige con fecha de ayer desde esa capital a "El Diario", manifestando que los radicales de Entre Ríos, conscientes de sus actos y dominando plenamente el concepto de su misión, no necesitan asesores para determinar su conducta en presencia y por consecuencia de la intervención.

Esta tarde el director de la banda provincial señor Marratti, invitará al doctor Anchorena y secretario Lazcano, doctores Ghigliani y Estrada a la audición musical que en su honor dará mañana sábado en el Paseo de Urquiza, de 9 a 11.30 p. m.

Ayer por la tarde concurrió a la legislatura, asistido por el secretario doctor Estrada y hasta las 8.45 trabajó con empeño en el estudio de las actas y demás documentaciones concernientes a las elecciones del mes de junio en los departamentos de La Paz y Federación, practicando al efecto un escrutinio propio en cada caso, independiente del realizado por la junta. Luego dirigió diversas comunicaciones al ministerio de gobierno, solicitando algunas referencias sobre determinados puntos que deseaba aclarar, las que le fueron contestadas en el día con los datos pedidos.

Esta mañana dedicóla por entero desde temprano al prolijo estudio de los antecedentes del departamento Uruguay; además del doctor Estrada, secundáronlo en su tarea el secretario del senado y diputados doctores Oberti y Garbino Guerra, respectivamente

El doctor Anchorena no se da punto de reposo para dejar concluída la investigación que viene haciendo en el menor plazo de tiempo posible y a tal fin ha dado orden de que se tengan listos los documentos y ponerse a la labor, inmediatamente después del almuerzo calculando que dejará la tarea tan sólo como ayer, después de las 8, habiéndome declarado que en caso de necesidad habilitará horas, dedicando la noche para la prosecución de la tarea en la cual está firmemente empeñado.

Anoche a las 7 y 30, el gobernador Larrencna visitó en su alojamiento al doctor Anchorena, no encontrándolo, pues este asistía en esos momentos a su cometido en la legislatura. Fué atendido gentilmente por los secretarios doctor Ghigliani y Lazcano, con quienes departió breves instantes.

PRESIDENCIA SUIZA

El nuevo mandatario

Los prestigios de la figura que acaba de ser electa para ocupar la primera magistratura de la Confederación Helvética son prenda de seguridad de que ese país continuará por la ruta de progreso que sigue en todo orden de ideas y de cosas.

Jurisconsulto distinguido, político y financista inteligente, y hombre público de vasta preparación, el señor E. Schuthers, actual vicepresidente y ministro, ha de desenvolver frente a la primera magistratura de su patria una acción eficiente y eficaz, concorde con las miras de su espíritu y las aspiraciones de su pueblo.

Y como llega a la dirección de los destinos de su país en instantes en que éste encuéntrase circundado por algunas de las naciones empeñadas en la contienda que azota el suelo europeo, tocará al nuevo presidente suizo continuar desenvolviendo la alta tarea humanitaria que se impusiera desde los primeros momentos esa nacionalidad, al adoptar un sabio temperamento de neutralidad para ponerlo al servicio, práctica y generosamente, de las poblaciones azotadas por el terrible flagelo.

El conflicto portuario

ESTADO DE LA HUELGA

Se agrava el paro portuario promovido por los obreros de cabotaje nacional.

La huelga es general, no solo en el personal de a bordo de los barcos de cabotaje, lanchas y remolcadores, sino que ella se ha extendido a los gremios afines, que han hecho causa común con la gente de mar y de los ríos, en la campaña emprendida en pro del mejoramiento de sus actuales situaciones.

Con el nuevo giro que toman los acontecimientos relacionados a la huelga actual, no solo se perjudican las empresas navieras, sino la economía nacional, que en las vías de comunicación, fluviales y marítimas, tiene uno de los más importantes factores de desarrollo.

Las autoridades nacionales han puesto de su parte toda su buena voluntad y todos los medios a su alcance para la solución del conflicto, pero su plausible actitud y sus buenos oficios han tropezado con la intransigencia de las partes en litigio.

La imparcialidad, adoptada por el gobierno como norma de conducta, ha sido estricta, estando organizado un riguroso y perfecto servicio de vigilancia

Contrariamente a las afirmaciones corrientes, no se producen en las inmediaciones de los barcos y en el puerto los hechos de violencia que se afirman; y si suceden estos fuera de la jurisdicción de la prefectura, quien por tanto no tiene parte en los mismos.

Por otra parte esos hechos carecen de gravedad y son reprimidos por la autoridad policial.

Los poderes públicos, dentro de la imparcialidad mencionada, tratan de facilitar el movimiento portuario, por cuanto él redunda en beneficio nacional. Con ese fin, a más de los remolcadores confiscados y tripulados por personal de la armada, con destino a las maniobras de los barcos de ultramar, el ministerio de obras públicas ha puesto, como ya lo anunciamos, dos remolcadores para el servicio exclusivo de los frigoríficos.

Movimiento en el puerto—

Se realizaron ayer con relativa regularidad los movimientos de vapores de cabotaje.

Salieron el "Dolores Barthe", para Posadas; Cabo Santa María y Ciudad de Montevideo, con destino a Montevideo; Guarany para Asunción y el Viena, para Salto.

Suspendió su salida para Santos el vapor Favorito D. Santiago por falta de tripulación.

Trabajaron en el día de ayer los remolcadores Luis A. Huergo, Derqui y Torito, los que facilitaron sus maniobras a varias lanchas en el puerto.

En la Federación obrera marítima—

La secretaría de la Federación Obrera Marítima ha recibido una nota de los obreros municipales y de la Federación Ferroviaria (sección Avellaneda) en que manifiestan su adhesión a la huelga y ofrecen su concurso moral y material.

Los nuevos tripulantes del vapor Villa Encarnación que recientemente habían obtenido libreta de la prefectura general de puertos, se han plegado a la huelga, abandonando el trabajo.

Han desembarcado igualmente las tripulaciones de los pailebotes India Mansa y Teresa Rosa, como asimismo la del vapor Río Paraná, llegado ayer de Santa Elena.

La tripulación del vapor Deseado, entrado hoy al puerto procedente de Montevideo se plegó en su totalidad al movimiento de resistencia. Otro tanto hizo la tripulación del vapor Holanda, recientemente reclutada.

Han sido designadas comisiones, encargadas de denunciar las embarcaciones que no lleven a su bordo dotaciones de acuerdo con las disposiciones en vigencia.

Comité popular de la Boca—

Esta noche, a las 8 p. m., se reunirá en el local, calle Olavarría 740, el comité Popular de la Boca con el propósito de organizar la distribución de alimentos al personal huelguista.

El mercado Solis sigue enviando diariamente remesas de carne y verdura. En la mañana de hoy fueron entregados en el local de la Federación obrera marítima 30 kilos de carne y 10 de verduras con destino a los huelguistas.

El mismo comité hace circular desde ayer tarde, entre el vecindario de la Boca, un crecido número de listas de subscripción que prometen dar un resultado óptimo, dadas las vinculaciones de los obreros con el comercio y la población de aquel barrio.

Centro Socialista de la Boca—

En el local del Centro Socialista de la Boca se realizó ayer noche una asamblea del centro de estibadores, para deliberar sobre el estado de la huelga y actitudes que deben adoptarse en vista de los acontecimientos actuales.

Hablaron en el acto varios oradores y el diputado nacional señor Zaccagnini.

Celebrarán esta noche, en el mismo local una nueva asamblea, siendo creencia general que decidirán su adhesión a la causa de los obreros marítimos.

En la plaza Solis—

No se realizó ayer la habitual asamblea de la plaza Solis por cuanto la secretaría de la Federación vióse ocupada por entero en el despacho de comisiones de propaganda y en la recepción de los nuevos adherentes.

Esta tarde a las 5 p. m. tendrá lugar, como de costumbre, haciendo uso de la palabra en ese acto varios oradores.

Los secretarios de la Asistencia Pública

El doctor Neumeier es uno de los médicos jóvenes que goza de excelente reputación profesional, y tanto en su consultorio como en los sanatorios particulares de que ha formado parte, ha sabido elevar su nombre hasta conquistar el merecido ascendiente que lo rodea.

Dentro de las filas del partido radical ha ocupado diversos cargos como delegado al comité de la capital y a la convención de la misma, ha-

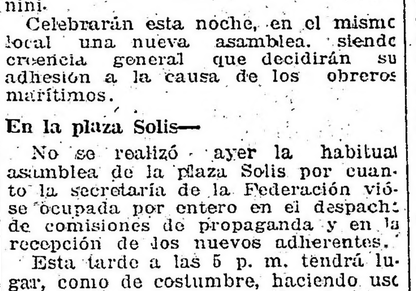

Dr. Julio Neumeier

biendo actuado con singular dedicación en la circunscripción del Pilar.

Ocupará ahora la secretaría de la administración sanitaria y dados sus antecedentes honrosos, es de esperar

Dr. Delfor del Valle (hijo)

una labor eficiente y laboriosa.

El doctor del Valle, que nació el 31 de diciembre de 1886, es hijo del diputado nacional y viejo luchador del radicalismo, Delfor del Valle.

Obtuvo su título de médico en nuestra facultad, correspondiéndole diploma de honor, en 1912, y a pesar del escaso tiempo que ejerce, ha alcanzado ya fama como cirujano por las importantes operaciones realizadas.

Mientras fué estudiante, era ayudante director por concurso en la facultad, y por concurso también y por las altas clasificaciones obtenidas, se le nombró practicante en el hospital San Roque, y luego con el mismo cargo en el cuerpo médico de los tribunales.

Actualmente desempeñaba la jefatura de la sala 14 de clínica quirúrgica, que dirige el doctor Decoud en el hospital Ramos Mexía.

El doctor del Valle ha publicado diversos trabajos que encierran nuevas enseñanzas en el sistema operatorio y en las autopsias, interviniendo el año pasado en la difícil operación de la úlcera al diputado Cúneo, con lo cual cimentó su renombre de cirujano.

Como decimos, el doctor del Valle ha publicado 16 trabajos sobre temas quirúrgicos, entre otros, los siguientes:

Nuevo procedimiento de la apertura del tórax, en las autopsias médico-legales, Diagnóstico de la úlcera del duodeno. El éter en cirugía abdominal, El injerto de grasa en las osteomielitis crónicas, A new operation for the treatment of varicocele, publicado en una revista de cirugía norteamericana, etc.

La dirección de la asistencia pública, donde ejercerá una de las secretarías, incorpora a su seno, como se ve, a un elemento de indiscutible valía.

Hombres de negocios

Llegada de una comisión de cerealistas rosarinos

Han llegado esta mañana a la capital, procedentes de Rosario, el presidente de la Bolsa de Comercio de esa ciudad, señor Monserrat, y un grupo de cerealistas que venían con el propósito de asistir a la inauguración del palacio levantado por la institución bonaerense, que en estos instantes se efectúa.

Aprovechando su estadía en ésta, los mencionados hombres de negocios se entrevistaron con el ministro de hacienda doctor Salaberry, a quien informaron del estado de la plaza rosarina, y la actitud del comercio cerealista frente a la situación planteada por la crisis.

La desvalorización de los cereales continúa en Rosario sin que haya miras de despejarse la situación angustiosa que tal cosa acarrea, según nos lo comunica nuestro corresponsal en esa ciudad. Los comerciantes en grano han resuelto no obstante permanecer firmes en la actitud asumida, relativa al mantenimiento de los precios, a fin de evitar un mayor descenso en las cotizaciones que repercutiría profundamente en la vitalidad económica de la provincia. Se dice que la entrevista a realizarse con el jefe de la hacienda argentina, tendrá por principal objeto recabar su concurso para obtener los propósitos perseguidos por el gremio en la segunda plaza de la república.

El señor Monserrat y acompañantes concertarán posiblemente esta tarde con el doctor Salaberry una conferencia que se puede celebrar mañana o el lunes.

Por lo demás los distinguidos huéspedes serán objeto de múltiples atenciones por sus colegas bonaerenses y sus amigos.

EL GENERAL ARANA

Se anuncia su retiro

En los círculos militares se da por seguro que el jefe de la segunda división de ejército, general de división Adolfo A. Arana, ha iniciado sus gestiones para acogerse a los beneficios del retiro.

De acuerdo con la ley 9675, este jefe pasaría a la nueva situación con el grado y sueldo de teniente general.

Las aguas de Córdoba

Un problema de salubridad pública

Las primeras autoridades sanitarias de Córdoba, acaban de notificar a la población de la ciudad nombrada, que el beber agua sin previa esterilización por medio del fuego, representa un grave peligro para la salud, por cuanto el líquido que actualmente se suministra contiene los terribles bacilos de Kock.

El problema del agua, como se vé, no puede ser más grave. En cualquier época del año, la falta de tan imprescindible elemento significa un profundo trastorno para la salud pública. En la estación que atravesamos, esa carencia tiene doble alcance y produce por de contado un trastorno mayor.

No existe en nosotros el propósito de entrar en estos momentos, a repartir cargos a quienes hubieren la culpa de tal estado de cosas; pero debemos decir que lo que ocurre se debe en gran parte a imprevisiones de esas mismas autoridades.

A fines del año 1914, la dirección de obras sanitarias de la nación justamente alarmada por el enorme consumo de agua, que alcanzó a 29.752 metros cúbicos en un solo día, elevó a las autoridades provinciales un detenido informe y estudio que puntualizaba en todos sus detalles el peligro existente para continuar la toma de agua en el Río Primero, dada la zona sumamente poblada que atraviesa ese afluente y la escasa vigilancia de sus costas, donde los potreros y establecimientos rurales existentes aglomeran gran cantidad de residuos de todas clases, los cuales arrastrados al río por las lluvias, iban a producir la contaminación de las aguas.

Ese informe era elevado en las postrimerías del gobierno del señor Cárcano y aunque grave era el problema planteado y urgía su resolución, de lo que se ha hecho en ese sentido, nos da una exacta medida el aviso que las autoridades de Córdoba, acaban de hacer a la numerosa población de esa ciudad.

Demás está decir la penosa impresión que tal cosa ha causado, máxime que se ignora el tiempo que puede durar la falta de tal elemento en las condiciones requeridas.

EL TRAFICO DE AUTOMOVILES

EXCURSION REALIZADA

Los alumnos del colegio San Jorge, de Quilmes, realizaron ayer una excursión en automóvil al bosque de La Plata, viaje que resultó interesante entre otros detalles, porque demostró la facilidad con que puede ejercerse el tráfico automovilístico, en coches especiales, por los principales caminos que unen esta capital con los pueblos cercanos.

Esos coches de tipo "auto-brek" pertenecen a la Studebraker Corporation que dirige en esta ciudad el señor D. B. Richardson, quien se preocupa de iniciar el establecimiento definitivo de esos servicios de transporte, en el radio mencionado. Los "auto-breks" son de capacidad para once personas y pueden llevar una carga de mil kilos de peso.

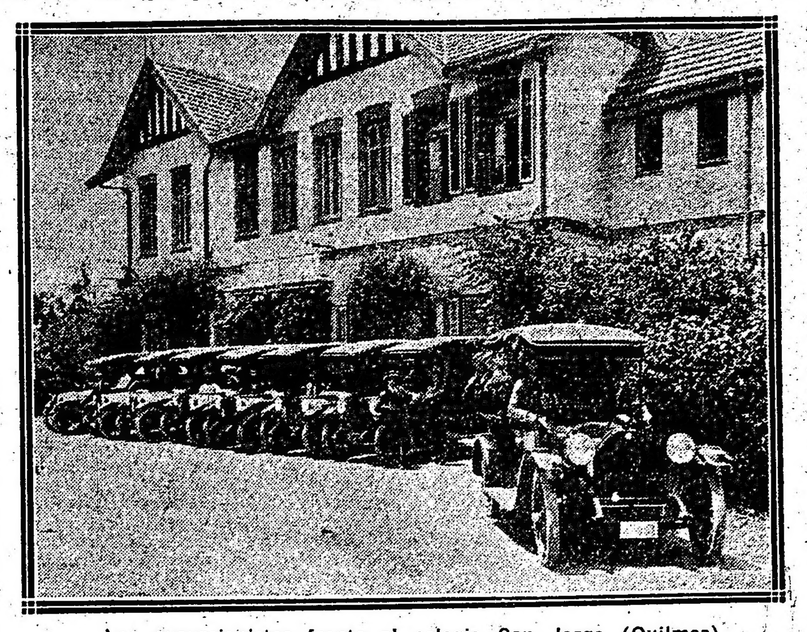

Los excursionistas frente al colegio San Jorge (Quilmes)

Ley orgánica de la armada

REVISION DE LEYES Y REGLAMENTOS

Nombramiento de una comisión

El ministro de marina ha resuelto nombrar una comisión para que estudie un nuevo proyecto de ley orgánica de la armada, con objeto de presentarlo al Congreso en las primeras sesiones del año próximo.

Esta ley sustituirá a la número 4856, actualmente en vigencia, pues el proyecto de la que el P. E. presentó hace tres años, que todavía no ha sido tratado, inspira muy diferentes opiniones a las autoridades de la armada, algunas de las cuales le conceden escasa eficacia.

Una vez que el proyecto de ley sea aprobado, se iniciará una revisión completa de todas las leyes y reglamentos de la armada, para dejar sin efecto los que resulten anticuados, tanto por la lejana fecha en que fueron confeccionados como por los progresos experimentados por el material do nuestra marina de guerra.

Intendencia de San Martín

HECHOS INCREIBLES

En Santos Lugares, pueblo del partido de San Martín, cercano a esta capital, acaba de ocurrir un hecho que apenas parece posible por la falta absoluta de sentido moral que revela en quienes han tomado participación en él.

Según los informes que de allí se nos remiten, hace tres días falleció una niña de corta edad, hija de un honrado trabajador, padre de numerosa familia que se encuentra en situación apremiante. Este vecino, llamado José Sánchez, se apersonó inmediatamente a la intendencia a solicitar el correspondiente permiso para sepultar el cadáver, permiso que le fué negado en malos términos. En vista de esa actitud el padre resolvió llevar los restos ya en estado de descomposición, al cementerio, donde el encargado también se negó a recibirlos. El infortunado padre volvió a regresar con su carga fúnebre a la comisaría de San Martín y desde allí volvió a trasladarlos al depósito del cementerio donde aguardan aún el permiso del intendente para ser inhumados.

El problema de la vialidad

Ante el ministerio de obras públicas ha presentado el señor E. Chiarizia un detallado informe respecto al nuevo sistema por él propuesto para el trazado de caminos, asunto al cual dedica el gobierno una preferente atención. Ofrece el producto llamado "Tarvia" que asegura la impermeabilidad y la consistencia y cuya aplicación ha sido ya ensayada con buenos resultados en Norte América. El gasto de conservación se calcula de a cuatro centavos por año y por metro cuadrado.

A fin de demostrar la aplicabilidad del sistema en nuestros terrenos, se dispone a hacer una prueba en un tramo de 2.500 metros cuadrados, del camino de Morón a Campo de Mayo y en el sitio que se le indique.

La prueba se hará por cuenta del proponente.

Si al cabo de los seis meses fuera comprobada la excelencia del producto el gobierno le abonará un precio equivalente a 90 centavos por metro cuadrado, corriendo por su cuenta el flete y los derechos de aduana.

Fija el señor Chiarizia en 3.40 pesos el precio definitivo y advierte que pueden colocarse también pavimentos modernos, a caliente apropiados para ciudades y pueblos, pero a un precio más elevado.

Con esta, ya son varias las propuestas que llegan al referido ministerio y que el doctor Torello se propone estudiar con detenimiento, para su resolución.

Cárceles de los territorios

En Santa Rosa y Gral. Acha

Resultados de una investigación

Hace poco tiempo, el ministro de justicia ordenó que se verificase una inspección a las cárceles de Santa Rosa de Toay y General Acha, con el objeto de levantar una información sobre el funcionamiento de la primera y las medidas a adoptarse para habilitar la segunda.

El inspector designado, señor Soldani, elevó en oportunidad el informe correspondiente, del que extractamos las siguientes conclusiones:

La cárcel de Santa Rosa de Toay ocupa un edificio que se halla en regulares condiciones de conservación. Su inconveniente mayor es su poca capacidad para la reclusión del gran número de individuos que en ella se asilaban — más de cuatrocientos — en la época en que se hizo la inspección. El inconveniente ha sido salvado ya por las medidas adoptadas por el ministerio, habilitando, como anexo de esta cárcel, el edificio que ocupaba la guardia que tiene capacidad para 80 recluídos y con el envío a la cárcel de General Acha, que se habilitó nuevamente, de 52 detenidos.

Antes de tomarse esta resolución, el funcionamiento de la cárcel de Santa Rosa, como lo dicen varios informes elevados al ministerio, era vergonzoso. Los presos se hallaban hacinados, obligados muchos de ellos a dormir a la intemperie, lo que hacía precarias la higiene y la seguridad de aquel establecimiento carcelario.

La cárcel de General Acha es un edificio viejo y ruinoso, cuya construcción en su mayor parte es hecha con adobe de barro. Sólo el pabellón central, que tiene capacidad para 52 recluídos, es de buena edificación y tiene las condiciones requeridas de seguridad e higiene.

Este pabellón es el que se ha habilitado, enviando aquel número de detenidos y el personal de administración y de vigilancia necesarios. Para poner esta cárcel en situación de funcionar regularmente se hace necesario refaccionar la parte del edificio que se halla en mal estado y que es todo el frente, donde se hallan los locales destinados para cuadra de detenidos, dirección, guardia y destacamento. El ministerio ha tomado las providencias necesarias y en breve esa mejora quedará realizada.

Para efectuar esos trabajos, los vecinos de General Acha han ofrecido contribuir con cien mil ladrillos y la cal que sea necesaria. Como el trabajo lo pueden hacer los mismos recluídos, los gastos de reparación serían reducidos, pues importarían solamente alrededor de 4.000 pesos. Esta cárcel, cuyo terreno tiene 10.000 metros cuadrados, podría tener capacidad para 100 encausados una vez hechas las reparaciones indicadas y una vez instalada podría duplicarse, con poco gasto, su capacidad, estableciendo también talleres que mejorarían la situación de los recluídos y el régimen interno, llenándose también el fin de reformatorio que es lo que debe ser toda cárcel.

Una de las mejoras que necesita esta cárcel es la de su alumbrado, necesario para la mejor vigilancia, y la de su sistema de desagües y eliminación de aguas cloacales actualmente primitivos y poco higiénicos.

En el informe presentado se hace referencia a un punto de importancia, que afecta no solamente a las cárceles inspeccionadas, si que también a casi todas las que funcionan en los territorios. Es el referente a la alimentación de los recluídos.

El racionamiento es sano y nutritivo, pero insuficiente porque no se puede proveer las cantidades reglamentarias, al precio que se hallan actualmente los víveres, dentro del valor especificado para cada ración. Ese valor está calculado en $ 0.40 por individuo, suma que alcanzaba hasta hace algún tiempo para racionar a los detenidos de acuerdo con la tabla de cantidades especificadas en el reglamento carcelario. En la actualidad, como es notorio, los víveres han experimentado un alza notable en los precios, lo que exige una modificación en el valor asignado a las raciones o un sistema distinto de provisión, ya que aquellos precios están sujetos a frecuentes oscilaciones.

Las medidas adoptadas por el ministerio, habilitando un anexo para la cárcel de Santa Rosa de Toay y el pabellón central de la de General Acha, han mejorado mucho la situación de los recluídos y la seguridad y buen régimen de la reclusión. Empero, es necesaria la adopción de otras medidas para que el problema carcelario quede resuelto en lo posible en la Pampa y la observación pudiera hacerse extensiva a los otros territorios nacionales.

En un informe del presidente de la cámara federal de apelaciones de La Plata, doctor Guido Lavalle, referente a las cárceles de la Pampa, se establece que el hacinamiento de presos proviene de las siguientes causas: escasez del personal judicial, que demora el trámite de los procesos y la facilidad con que la policía del territorio, donde afluyen, cada año, millares de trabajadores para el trabajo de las cosechas, cada vez más extensas, se advierte que son precarios los elementos de la justicia para atender el creciente número de causas que se producen, pues esos elementos son los mismos con que se contaba seis años atrás, cuando la población de la Pampa era un tercio inferior a la actual. Por el informe mencionado se pedía la creación de un nuevo juzgado del crimen en el territorio y un fiscal más, lo que facilitaría el pronto despacho de los asuntos e impediría la aglomeración, en las cárceles, de encausados cuya prisión obedece, simplemente, a medidas de prevención o para el esclarecimiento de delitos.

En la cámara uruguaya

Una sesión borrascosa

Las informaciones telegráficas que refieren los sucesos ocurridos ayer en la cámara de diputados del Uruguay, dicen: "Jamás se ha visto sesión más tumultuosa en el parlamento uruguayo".

La afirmación es exacta. Aún en los momentos más agitados de la política del país vecino, jamás el recinto parlamentario del Uruguay fué teatro de escenas tan violentas. El caso, en verdad, no nos asombra mucho, ya que la diputación socialista nos ha acostumbrado a parecidos excesos en sesiones memorables.

Pero volvamos a lo ocurrido en la cámara uruguaya. Esa explosión de denuestos y actitudes batalladoras de que nos informa la crónica de la sesión de ayer, no es sino una consecuencia de los sucesos que vienen ocurriendo en el Uruguay. La rivalidad partidista ha labrado hondas divergencias en la opinión pública; el antagonismo político, que tan frecuentemente llega al terreno personal, en aquel pueblo tan apasionado en los pleitos políticos, ha recrudecido sensiblemente en este último tiempo, haciendo recordar las épocas más turbulentas porque atravesara el país vecino. Esa rivalidad y ese antagonismo como es natural, han hallado su forma de expresión más viva en la cámara, donde, además del sentimiento de partido hay otras causas determinantes de exaltación: los intereses políticos a defender, que son grandes y disputados en estos momentos.

La chispa de ese incendio de pasiones que ha hecho olvidar a los legisladores uruguayos la compostura del ademán y de las expresiones, ha sido un proyecto del ejecutivo que aumenta la representación parlamentaria por la capital.

Mucho nos tememos que termine, con ese solo episodio de una sesión agitada, un asunto tan trascendental y peligroso, en el cual el gobierno uruguayo ha descubierto tan a la vista sus objetivos. Tememos que la agitación política se acentúe más, que el apasionado debate trascienda más hondamente, pues esas actitudes intransigentes significan un desafío, peligroso en momentos de tan intenso caldeamiento como son los que atraviesa actualmente el Uruguay.

WHISKY BUCHANAN

Regreso de un gobernador

En el vapor Presidente Mitre, que sale el 22 para los puertos del sur, partirá para Santa Cruz el gobernador de aquel territorio, señor Vidal

La justicia en el Chubut

EN EL JUZGADO LETRADO DE RAWSON

Según noticias de Rawson, se ha planteado en el juzgado letrado de esa localidad un incidente entre el juez y el secretario, motivado por haberse perdido un expediente.

No es ésta, a la verdad, la primera vez que ocurre en esa repartición un incidente de tal especie. Y, naturalmente, tampoco será la última hasta tanto la superioridad respectiva no tome cartas en el asunto.

Nos hemos ocupado constantemente de la frecuencia con que se suceden en los territorios, dentro de la administración de justicia, hechos que acusan un malestar evidente en la organización de estas reparticiones. En el sur como en el norte, las gobernaciones argentinas están sujetas a sufrir las consecuencias del poco tino con que antes se nombraba a la mayoría del personal de sus juzgados. Y esto que resulta perjudicial para los intereses de los pobladores de esas zonas, es también pernicioso para la corrección que debe primar a lo largo de todos los servicios públicos.

Ojalá, pues, que el incidente de referencia sirva para que se tomen las medidas del caso, a fin de acabar con un estado de cosas que resulta realmente mortificante y nocivo, para la armonía del proceso evolutivo de la república.

Las antillas danesas

Un gran acto cívico plebiscitario

Dinamarca, en estos momentos, ofrece un espectáculo cívico patriótico sin precedente en los anales de la historia de ese país. Frente a la disyuntiva que implica la venta de las Antillas danesas a los Estados Unidos, el gobierno de esa nación ha querido consultar la voluntad popular por medio de un plebiscito que fijará la actitud que al respecto se debe asumir.

Desprenderse de un pedazo de tierra, donde flamea la bandera patria, es para todo país algo muy grave y doloroso. Se quiere el suelo que forma parte integrante de la nacionalidad con el más puro y hondo de los afectos, así esté enclavado a millones de leguas de la patria y se encuentre dentro de un plano de evolución subalterno. De ahí que la idea de deshacerse de esas posesiones, haya sacudido tan intensamente el pueblo dinamarqués que hoy emite su voto acerca de un asunto cuya trascendencia le hace estremecer de emoción y patriotismo.

Analizada la venta desde diferentes puntos de vista, han surgido dos bandos que son precisamente los que agigantan la propaganda poniendo una hirviente onda de expectativa en la atmósfera nacional. El uno conceptúa cosa indispensable para el país mantener sus dominios en esas islas. El otro sostiene que deben enajenarse y aduce razones de peso para ello.

Entretanto, hombres y mujeres acuden a las urnas para consignar, de acuerdo con su personal opinión, sus votos. Es en verdad un bello espectáculo que seduce, como una nota llena de perfiles sugestivos y amables...

¿A quién corresponderá el triunfo en esta extraordinria lucha cívico-nacional? He aquí una pregunta que han de encargarse de contestar los hechos, mañana cuando el análisis de los sufragios se pronuncie a pesar de que no es difícil presumir, dadas las últimas informaciones, que ganen los que optan por la venta, como medida más acertada y exenta de toda clase de complicaciones venideras.

El abigeato en La Pampa

Después de las denuncias que se hicieron sobre la inseguridad en la propiedad en el territorio de la Pampa, que motivaron la intervención del ministerio del interior, que encomendó el director general de territorios nacionales, doctor Isidoro Ruiz Moreno, la averiguación de los hechos; después del viaje de inspección que personalmente realizó este funcionario, cuyos resultados fueron dados a la publicidad, como asimismo las informaciones sumarias que practicó la gobernación, la sociedad "Estancias y Colonias Trenel" se ha dirigido al señor ministro del interior manifestando que cree cumplir con un deber patriótico al dejar constancia que en las 131 leguas de campo de su propiedad, compuesta de un solo block, ubicadas en su mayor parte en la sección 10, es decir. en una sola de las regiones del territorio totalmente colonizadas, en las cuales existen 7 estaciones de ferrocarril con sus respectivos pueblos y en cuanto se refiere a una vasta zona lindera, que conoce, la repartición policial, dentro de los escasos elementos de que dispone, merece un sincero aplauso por el grado de adelanto que en poquísimo tiempo ha alcanzado; pone de relieve los servicios que presta a los pobladores la policía y hace votos porque no quede interrumpida la obra de administración y progreso que el gobierno está empeñado en imprimir al país.

Nuevo sistema de caminos

Ofrecimiento de una experiencia

El señor E. Chiarizia, que propuso recientemente al ministerio de obras públicas un nuevo sistema para el trazado de caminos, presentó esta tarde un informe, ofreciendo ensayar dicho sistema en un trazo de 2500 metros cuadrados en el camino de Morón a Campo de Mayo en el sitio que se le indique. La prueba se hará por cuenta del proponente. Transcurridos seis meses y demostrado la excelencia del camino, el gobierno abonaría un precio equivalente a 90 centavos papel por metro cuadrado, corriendo además por su cuenta el flete y derechos de aduana.

El sistema propuesto es el denominado Tarvia, que ya se ha ensayado en Norte América y cuyo costo es de 3.40 pesos el metro cuadrado.

AVIACION

EN LOS AERODROMOS DE EL PALOMAR Y QUILMES

LOS VUELOS DE HOY

Desde muy temprano se comenzó a volar esta mañana en la Escuela Militar de Aviación. La bonanza del tiempo contribuyó a que se observara una acentuada actividad aunque no en las mismas proporciones que la de ayer.

El teniente 1o. Zanni, utilizando el biplano tipo Farman Gnome 50 H. P., número 2, llevó como pasajeros a los oficiales del ejército peruano subteniente de infantería Enrique Ruiz y alférez de caballería Guillermo Protzel, y al subteniente Vázquez, del de Bolivia.

El teniente 1o. Parodi, en el biplano tipo Farman 50 H. P., se elevó en repetidas ocasiones conduciendo de pasajeros a sus alumnos, sargentos [illegible]oretti y Rodríguez, y cabos Barrafaldi y de la Cuesta.

El capitán Alarcón, del ejército boliviano y los tenientes Yodice, Parravicini, Wells, Mantovani, Candelaria y Campero realizaron un vuelo cada uno en los mismos aparatos de los anteriores.

A continuación se elevó el teniente Rosasco que llevó en calidad de acompañante al teniente Zanni, su profesor. Este desde el asiento de pasajero guiaba y corregía las maniobras que efectuaba su discípulo.

Finalmente los suboficiales Barrufaldi y Méndez, realizaron una salida cada uno en el biplano de aprendizaje.

Aeródromo de Quilmes— Esta mañana en esta escuela civil de aviación, el piloto instructor Celestino Corbellini, realizó varios vuelos de entrenamiento en un biplano Farman 50 HP., que el aeródromo posee.

De inmediato, comprobada la buena marcha del motor, condujo como pasajero, en dos salidas, a su alumno señor Bemiry, maniobrando por los alrededores de la escuela.

NOTAS POLICIALES

Refundición de las mayorías

El jefe de policía en la orden del día de ayer, hizo circular la siguiente resolución:

Que disposiciones vigentes atribuyen a las actuales mayorías de empleados y del personal subalterno, adscriptas a la división central, todo lo que se refiere al registro del personal de la repartición, ordenado en condiciones de apreciar en cualquier momento los antecedentes de servicio y concepto correspondiente a cada empleado y lo que se relaciona con la incorporación y registro del elemento subalterno;

Que no mediando razones que justifique la existencia de mayorías independientes y siendo, por el contrario, conveniente la centralización de las oficinas que se identifiquen por su analogía de funciones, para que surgiendo una única fuente de información pueda facilitar a la vez los antecedentes que sobre el empleado, agente o bombero, se requieran; la jefatura resuelve:

1.o—Las actuales mayorías que funcionan en las divisiones investigaciones y técnica y sección bomberos, serán refundidas en las existentes de la división central, la que se denominará Sección Personal y será formada en su organización interna por dos mayorías que comprenda, una el personal de empleados y la otra de agentes, bomberos y demás subalternos, sin distinción de jerarquía ni particularidad de funciones.

2.o—Los jefes de las dependencias mencionadas, harán entrega al de la división central, con las formalidades del caso, de todos los libros, matrices y demás antecedentes originales, con que funcionen actualmente sus mayorías respectivas.

3.o—Todo movimiento de personal y demás informaciones que requiere la foja de servicio y de concepto de cada empleado, agente o bombero, tramitará en las mismas condiciones en que ahora se efectúa con los empleados y agentes de otras dependencias.

4.o—Oportunamente se hará conocer la fecha en que deberá darse cumplimiento a la presente resolución.

ARROLLADO POR UN CICLISTA

Al atravesar la calzada de las calles de Defensa y San Juan el menor de 9 años José Siarino fué arrollado por una bicicleta que era dirigida por un sujeto que logró fugar lesionándolo levemente en la cara y pierna derecha.

La comisaría 14.a practica averiguaciones a efecto de detener al prófugo e instruye el sumario de práctica.

SECUESTRO DE MERCADERIAS

El agente Vicente Scarpiche, del personal de la sección 10, en Rivadavia y Liniers detuvo al sujeto Luis Cataneo que guiaba una jardinera cargada con 280 kilos de artículos de cerdo, la que acababa de ser hurtada por aquél de frente del almacén Moreno 3202, donde momentáneamente había dejado estacionada el departidor Manuel Monfort, quien había penetrado a dicho almacén a entregar una mercadería. El vehículo y la mercadería fué avaluado en la suma de 600 pesos moneda nacional.

Se instruye sumario y se dió intervención al señor juez en turno doctor Jaime Llavallol.

HURTO

María Camaño denunció en la comisaría 14.a que su amante cuya detención se procura, de la pieza que ocupa en la calle Defensa 1066, departamento 5, el 6 del actual le hurtó $ 400, aprovechando que ella dormía. Se dió aviso al juez de turno doctor Manuel S. Beltrán.

En la Facultad de Derecho

Conferencia del Dr. Lapradelle

En el salón de grados de la facultad de derecho y ciencias sociales se realizará mañana a las 5.30 de la tarde la anunciada conferencia del doctor D. A. de Lapradelle.

El interesante tema elegido, "Los progresos de la ciencia moderna y la evolución del derecho internacional", por una parte, y el prestigio que rodea al disertante, profesor de la facultad de derecho de París, por otra, revisten de singular importancia al acto que nos ocupa.

El decano doctor Adolfo Arma ha invitado especialmente a concurrir al acto al ministro de relaciones exteriores doctor Carlos A. Becú, a los cuerpos de académicos y profesores, a los miembros de los poderes ejecutivo, legislativo y judicial y alumnos de la facultad.

SOCIEDADES ANONIMAS

Convocatoria de asambleas

Para hoy han sido convocados los accionistas de la "Compañía Pastoril "Las Llanuras", Santa Cruz, con los objetos que se detallan:

1.o Aprobación de la Memoria y Balance practicado al 30 de septiembre de 1916; 2.o Nombramiento de directores; 3.o Nombramiento de síndico.

Contribución territorial

Sobre un cobro por partida doble

Desde luego, no puede atribuirse sino a un error, pero a un error que debe subsanarse, una denuncia debidamente comprobada que hemos recibido a propósito de una medida adoptada recientemente por la oficina de contribución territorial, a la que están estrechamente vinculados los intereses de los propietarios de la capital.

Se trata de lo siguiente:

Al señor Bartolomé Nicolini le fué expedida en 1914, por la oficina de referencia, una notificación en que se le conminaba al pago de los derechos respectivos, por ese año, sobre un inmueble que posee en esta capital; notificación que carecía de oportunidad desde el momento en que el señor Nicolini pudo exhibir, como lo hizo, el recibo correspondiente a la contribución asignada a su inmueble. Este recibo lo hemos tenido en nuestro poder, facilitado por el señor Nicolini al denunciarnos el caso.

En 1915 y en el año en curso también ha verificado con toda puntualidad sus pagos territoriales, a juzgar por los recibos que hemos tenido ocasión de presenciar, con el sello de la oficina recaudadora de la contribución territorial.

De ahí que no pueda explicarse, sin atribuirlo a un error, o a un descuido del empleado encargado de las anotaciones en los libros, el que dicho señor haya recibido en días pasados otra nueva notificación como la de 1914, en la que se le amenaza, además, con la ejecución del inmueble de su pertenencia.

Creemos que es conveniente evitar la repetición de estos errores y en ese sentido estamos seguros que la dirección de la citada oficina ha de tomar las disposiciones del caso.

COLEGIO PIO IX

DISTRIBUCION DE PREMIOS

Ante numerosa y distinguida concurrencia se ha efectuado ésta tarde a las 4, la distribución de premios a los alumnos del Colegio Pío IX de artes y oficios.

La banda del colegio abrió el acto efectuando una marcha de Constantini y luego se cantó por un coro a cuatro voces desiguales, sin acompañamiento, el Exultate del maestro Viadana.

Terminados estos números hizo uso de la palabra el alumno de 5.o año señor Luis M. Irureta, quien pronunció una hermosa pieza literaria.

El resto de los números del programa se cumplió debidamente, siendo todos al terminar entusiastamente aplaudidos, así como también los alumnos premiados al entregárseles éstos.

En la fiesta de esta tarde se ha puesto una vez más de relieve el magnífico pie en que se encuentra este establecimiento de instrucción que tan importantes servicios presta, como plantel educativo de primera clase, donde los alumnos aprenden un oficio que les permite convertirse en excelentes obreros del progreso industrial del país.

Correos y Telégrafos

COMUNICACIONES TELEGRAFICAS

Las líneas internas y conexiones internacionales del Telégrafo de la Nación funcionan con regularidad.

ALTURA DE LOS RIOS EN METROS

Paraná. — En Corrientes, 0.31; en Posadas, 0.55; en Itá-Ibaté, 0.24; en Ituzaingó, 0.48.

Uruguay. — En aL Barra, 1.72; en Santo Tomé, 2.88; en Alvear, 1.99; en La Cruz, 1.92; en Yapeyú, sin escala; en Paso de los Libres, 1.38; en Monte Caseros, 0.86; en Concordia, 1.80; en Gualeguaychú, 1.00; en Uruguay, 1.08; en Colón, 0.98.

Neuquén. — En Neuquén, 2.34; en Paso de los Indios, 2.65.

Limay. — En Paso de Limay, 3.58; en Bariloche, 2.68.

Negro. — En Choele Choel, 3.31.

Gabino Ezeiza

Subscripción para su familia

A raíz del fallecimiento del popular payador Gabino Ezeiza se expresó en los artículos necrológicos la desesperada situación en que quedaba su familia compuesta de su esposa y ocho hijos de corta edad.

La noticia no pasó inadvertida, determinando un sentimiento caritativo concretado en varios actos filantrópicos que se vieron muy concurridos. Pero en nuestro ambiente, más que en ningún otro, la filantropía suele ser la moneda falsa de la caridad.

Así se explica que la abundante recolección de fondos arbitrada a juzgar por lo nutrido de los auditorios, se convirtiera en sumas de cincuenta a cien pesos que fueron entregadas a la infortunada familia del payador, no muy aliviada, como se comprende, con tales colectas.

Inspirado en móviles de más eficencia el comité radical de la circunscripción primera, en Vélez Sársfield, ha tomado la honrosa iniciativa de abrir una subscripción en toda la república destinada a asegurar una posición menos apremiante a la familia de Ezeiza. Para ello ha solicitado la cooperación de este diario, a cuya administración deberán ser remitidas las donaciones particulares de la capital o del interior.

No es necesario ahora, para añadir quilates de bondad a tan noble iniciativa, poner de relieve la personalidad de Gabino Ezeiza y lo acreedora que supo hacerse, en vida, a una demostración semejante en favor de los suyos. Limitémosnos a expresar que la obra que trata de realizarse ni siquiera puede titularse de caridad: es una obra de sencilla justicia. Gabino Ezeiza consagró toda su vida a perpetuar uno de los rasgos más típicos del espíritu criollo. Su arte era como la encarnación del pasado rebelde al excesivo extranjerismo, no siempre de buen gusto, que se insinúa en nuestras costumbres y en nuestra historia. El nombre de Ezeiza irá siempre unido, como entidad representativa de primer orden, a toda una era del pasado argentino que llamándose hoy historia se llamará mañana tradición.

Tradición: que es decir aquello que constituye el fundamento más perdurable, la individualidad más inconfundible de un pueblo cualquiera.

No eran estos los únicos méritos de Ezeiza. Radical por temperamento, permaneció siempre adicto a nuestras filas entre las que gozaba singulares aprecio y admiración.

Era además un ciudadano excelente y un padre ejemplar... Razones, sin duda, más que suficientes para corroborar la justicia de la iniciativa — cuyo éxito debe descontarse — tomada por los elementos radicales de la circunscripción primera.

Viajeros para Europa

El vapor Zeelandia, que sale mañana de la dársena norte con destino a Amsterdam, conduce los siguientes pasajeros de cámara:

Señores Dr. Pablo Dinichert, ministro de Suiza; Justo del Carril, doctor Estanislao Carranza González, señora Celina U. de Carranza González, Salvador H. Socas, Genoveva Lastra de Pillet, Elena Pellet Lastra, Gustavo Pellea Lastra, Eduardo Pellet Lastra, Carlos R. Page, César Montero Bustamante, cónsul del Uruguay en el Havre; María Montero de Bustamante, Mariana Roxo Nery, Helena Roxo Nery, Francisco Mondet, Ing. Emilio H. Henrichson, Braulio Lima, Walterio Hugo, Lavinia de Hugo, Carlos Hugo, Carlos Eduardo Thomas, Curt Schenstrom, Carlos A. Dick, Dr. Octavio Da Rocha Miranda, Luisa Honold da Rocha Miranda, Gilda da Rocha Miranda, Babetta Hufnagel, Irma de V. de Porotti, Juana Marny, Fritz J. Nitzsche, Natalia de Kouliabka, Sofía Leal da Silva, Dr. Octavio Monteiro Reis, Regina Honold dos Reis, Luis Reis, Ema Weber de Boltshauser Alfredo Boltshauser, Margarita Boltshauser, Hermann von Hagen, Elsa von Hagen, Elsa von Sagon, Eugenio Mignot, Ricardo E. Kmentt, María Elena de Kmentt, Ricardo Escada, Dr. Carlos Dubois, Beatriz Podestá, Juan Podestá, Philomena dos Santos Teixeira, Dr. Alfredo da Fonseca Guimaraes, Creusa Pompea Guimaraes, Sylvia Guimaraes, Renato Guimaraes, Juana Magdalena Lafont, Nelson Atlee, Catalina Wentzel, Serafino Romani, María M. de Romani, Carlos Augusto Marquez da Silva, Guiomar Marquez da Silva, Pablo Trebitz, Cesarina Castaldetti, Alcardo Borin, Archonjo Rappa, Mara Berruti, Luisa Micaela Ferraio, Julio Horacio Ferraio, Juan Basualdo, Julio Basualdo, Augusto Basualdo, David Veneziani, Modesta Bolaños Veran, María de Conceicao, Laurinda da Conceicao, Berta Grout, Simon Petrus Renstrom Lydie Ouquier, Joaquín Guerreiro, Rafael Longo, Lina Trouve, Geta María Fellenuis, Joanny Lambert, Dr. Enrique C. Perregaux, Marcelino E. Goicoechea, María A. Garaylar de Goicochea, Magdalena Mahoux, Juana María Delegilse, Bernardo [illegible], Philomena J. J. van den Abeele, Magdalena, de Chauhomme, Erik Moog, Alberto E. Wood, Carlos H. Wadman, David Sgerbrovich, Teresa Villar, Salomón Misoschkin, Cristobal E. Kloepping, Luis Pezzani, Berta Sanetti, Natalie Res, Rafael [illegible], María J. de Candia, Rosa Candia, Luisa Candia, Américo [illegible], Almira de Suárez, Esoltino Suárez, Suárez, Isabela Suárez.

Unión Cívica Radical

CIRCUNSCRIPCION 4.a

San Juan Evangelista

El comité radical de la 4.a circunscripción realizará el próximo domingo 17 del corriente, a las 11 [illegible] almuerzo campestre en la Isla [illegible] (Recreo Nino), celebrando el triunfo del partido y la asunción del mando de la Nación de los Dres. Hipólito Irigoyen y Pelagio B. Luna.

Los cubiertos pueden retirarse en el local del comité Almirante Brown 1064, todos los días de 8 a 10 p. m.

Punto de reunión, el domingo a las 11 a. m. en el local del comité.

CIRCUNSCRIPCION 5.a

Flores

En la reunión última celebrada por este comité, y luego de oírse el informe de la comisión central, se resolvió dejar librado al criterio de la mesa directiva la reorganización electoral de la parroquia. De acuerdo con esta resolución, dentro de breves días empezarán los trabajos necesarios en tal sentido.

COMITE OBRERO

Circunscripción 5.a

El nuevo Centro Obrero de esta circunscripción ha organizado para el próximo domingo dos conferencias de propaganda. La primera se llevará a cabo en las calles Av. Campana y Emilio Mitre a las 3.30. Oradores: Dr. Italo A. Nápoli, Natalio R. [illegible], Ricardo Musello y Francisco Rodríguez. La segunda en Nazca y Avellaneda a las 8.30 p. m. Oradores: Florentino Romero, Dr. Italo A. Napoli, Hipólito Lerroux y Enrique Rivarola.

CIRCUNSCRIPCION 6.a

San Carlos Sud

Este comité ha organizado la siguiente serie de conferencias:

Por el doctor Santiago A. Bellingeri con los siguientes temas: en fecha 21 del corriente, "La Revolución Francesa y la Constitución Nacional"; en fecha 4 enero de 1917, "Libertad, Fraternidad e Igualdad", en fecha 18 de enero de 1917, "Republicanismo y Socialismo".

En la primera de estas conferencias hará uso de la palabra el doctor Andrés Ferreyra (hijo), sobre un tema de actualidad políticas.

Estas reuniones tendrán lugar en el local, Formosa 24.

CIRCUNSCRIPCION 10.a

Balvanera Sud

La comisión directiva de la circunscripción 10.a recuerda a sus correligionarios y adherentes que la secretaría del comité permanece abierta los días lunes y viernes de 8.30 a 10 p. m. a fin de que puedan ratificar sus firmas en el nuevo registro de adherentes.

17.a sección

Este comité invita a sus afiliados para la reunión que se efectuará mañana en su local calle Estados Unidos 3669.

La invitación recuerda también a los afiliados de ese comité, que el día 20 del corriente tendrá lugar el festival a beneficio de la biblioteca; acto que se llevará a cabo en el cine "Ideal" calle Jorge Newbery 3457.

CLUB RADICAL "SARMIENTO"

Los miembros que componen la C. D. de este club se reunirán en sesión extraordinaria, hoy a las 8.30 p. m. en su local Rioja 264, con objeto de tratar importantes asuntos de interés para la marcha del club. Se ruega puntual asistencia.

KALISAY: Aperitivo vino quinado. Pidase en todas partes - - -

ENTRE LA VIDA Y LA MUERTE

A CAZA DE UNA RAYA GIGANTESCA

RELATO QUE PARECE FANTASTICO

Emocionantes peripecias

Cómo obtuvo el Sr. Coles un ejemplar extraordinario

En un número reciente de The American Museum Journal hace el Sr. Russell J. Coles una interesante relación de su lucha con una raya gigantesca ("Manta birostris"), que logró capturar para el Museo Americano de Historia Natural de Nueva York.

El comentario que precede al artículo contiene los siguientes detalles:

La raya gigantesca ("Manta birostris") es la más grande de todas las de su clase y uno de los mayores monstruos marinos. Sobre su enorme fuerza y tamaño se relatan historias fabulosas, pero es probable que no pase más de 25 pies de ancho. Este selacio pertenece a una familia especial que se distingue entre las demás rayas por un par de aletas o tentáculos a ambos lados de la boca que le sirven para alimentarse y que enrosca hacia arriba de tal modo que semejan un par de cuernos. así es que probablemente de aquí proviene el nombre de "devilfish" (pez diablo) que se le da en inglés. La especie americana de raya gigantesca ("Manta birostris") se encuentra en las costas del Brasil, en las Antillas y en el Golfo de México. Una que otra vez puede viajar hacia el norte hasta Nueva Jersey. También suele encontrársele en aguas mexicanas del Pacífico en dirección hacia la América del Sur, pero allí son tan raras que no se sabe a ciencia cierta si la raya del Pacífico es de la misma familia que la del Atlántico. El señor Russell J. Coles, que ha dedicado muchos años a la pesca en lagos y ríos en las costas del Canadá y en las del Atlántico y el Golfo de México, ha contribuído a enriquecer considerablemente las colecciones del departamento de peces del Museo Americano.

Los siguientes párrafos, traducidos del original, comprenden lo más interesante de la relación, habiéndose omitido algunos detalles en obsequio a la brevedad:

Cuando emprendí por primera vez la tarea de obtener un ejemplar de la raya gigantesca ("Manta birostris") para el Museo Americano; estaba bien al corriente de lo que se ha escrito sobre este selacio y comprendía que debían mejorarse los procedimientos que han hecho fracasar el resultado de otras expediciones. En consecuencia, me dediqué a estudiar detenidamente el problema antes de lanzarme a la expedición, dedicando preferente atención a la pesca de tiburones y rayas. Me convencí de que tanto unos como otros continúan luchando mucho después de haber sido heridos por el arpón o la bala, pero que la muerte es instantánea cuando se rompe la vértebra que parte del cerebro. Yo había logrado esto con los tiburones y rayas que había matado antes con un arpón de ballena muy afilado, pero sabía que se necesitaba un arma mucho más eficaz para lograr el mismo resultado con la raya gigantesca. Por consiguiente, inventé un enorme arpón tres veces más pesado que el de ballena y con un filo de 4 pulgadas de ancho.

Por otra parte, es sabido que en una ocasión la manta arrastró mar afuera un buque de 100 toneladas y en otra ocho botes amarrados en forma de balsa, teniendo la tripulación en ambos casos que cortar la cuerda y dejar escapar al animal. La maravillosa vitalidad de este monstruo es bien conocida y se registran muchos casos en que se ha escapado después de haber sido arponeado, lanceado y herido con rifle de grueso calibre.

Teniendo en cuenta esto me pareció que había que inventar medios para traer la raya más hacia la costa una vez que se le hubiera arponeado lo más posible, con cuyo fin ideé un aparato de la misma forma de la boya que usan los balleneros, sólo que tenía que ser bastante grande para soportar el primer tirón del pez herido. Sabiendo que hay cierta parte del cuerpo en donde los tejidos carnosos son tan fuertes que no permiten la extracción del arpón, hice hacer éste de 40 pies de largo solamente, con una boya tres veces más grande que la mayor que he visto en uso para la pesca de ballenas. Llevé conmigo, además, varios arpones y dos boyas de repuesto, pero nunca pensé tener que usar el arpón especial, por lo cual no tenía sino un solo ejemplar. Para precaverme todavía más contra cualquier mal cálculo llevé en mis dos expediciones en busca de la manta al que había sido mi capitán durante 10 años, Charlie Willis. El plan que formulamos fué que cuando yo lanzara el arpón adherido a la boya él tenía que arrojar otro con media milla de cable. El segundo arpón nunca se ha necesitado porque la boya detiene siempre el tirón que da el pez.

Siguiendo estos preliminares, la primera excursión que hice en busca de la manta durante el verano de 1914, tuvo bastante éxito porque logré capturar los dos únicos ejemplares que se hallaron, pero como ninguno de ellos era del tamaño deseado y ambos eran machos, los datos científicos que proporcionaban resultaban deficientes. Por tanto resolví regresar a la costa sudoeste de la Florida con el fin de buscar una raya hembra de 15 pies o más para el Museo Americano de Historia Natural.

Pasando por alto los preparativos del viaje y la enumeración de los peligros con que tropiezan por lo general empresas como la de referencia, la siguiente relación de la lucha que tuvo el señor Coles con la hembra de la especie da una ligera idea de lo interesante del deporte:

Habíamos recorrido toda la costa y nos hallábamos como a una milla de la Isla Sanibel frente a Paso Ciego, cuando de súbito y sin estar prevenidos caímos largo a largo al suelo a consecuencia de un choque terrible de la embarcación. El barco, que navegaba a toda velocidad, había chocado con la cabeza de una raya gigantesca que nadaba sobre la superficie dirigiéndose pausadamente hacia nosotros. El choque fué tan violento que detuvo casi por completo el impulso del barco levantándolo de proa como a un pie fuera del agua, pero como iba a buena velocidad se deslizó sobre el dorso del animal en el momento en que éste levantaba en alto sus dos enormes tentáculos suspendiéndolos sobre nuestras cabezas y lanzándonos torrentes de agua. En seguida el monstruo azotó la superficie con los dos tentáculos con tal fuerza que el ruido del golpe pudo haberse oído a varias millas de distancia, repitiendo la acción a medida que yo le gritaba al maquinista que continuase el rumbo. Cuando el barco se deslizaba por sobre el dorso del animal apareció otro manta que le dió un golpe tan fuerte a la proa que hizo girar la embarcación invirtiendo su rumbo casi por completo. Después hubo un momento en que los cuatro tentáculos de los dos monstruos se levantaban sobre nosotros inundándonos de agua. El barco se levantó primero de proa y luego de popa, oyéndose el ruido que producía el roce de las paletas de la hélice contra uno de los tentáculos del primer monstruo. El maquinista mantuvo el buque a toda máquina, pero como la hélice no golpeaba el agua, fuimos transportados por una corta distancia sobre el ancho dorso de los dos monstruos marinos.

El barco encalló y se inundó de agua la proa, pero ya estábamos seguros de las dos mantas que se movían aceleradamente sobre la superficie a corta distancia. En un momento se achicó el buque, se arreglaron los arpones y cuerdas e íbamos en prosecución de los animales, cuando de pronto desaparecieron. Mirando alrededor divisé tres ejemplares a cierta distancia, pero ninguno tenía las dimensiones que deseaba; luego los dos primeros volvieron a aparecer, después de lo cual los divisamos muchas veces, pues era fácil reconocerlos porque iban siempre juntos.

Parece que las dos mantas perdieron todo temor al buque y a sus ocupantes, pues muchas veces estuvimos a corta distancia de ellas y ambas pasaron varias veces por debajo del barco. Como la primera era una hembra de más de 15 pies de ancho iba a atacarla cuando divisé como a una milla de distancia la raya más grande que he visto. Inmediatamente hice dirigir la embarcación hacia ella y nunca he tenido tantos deseos de matar un animal como en aquella ocasión, porque dicho pez tenía 24 pies exactos de ancho y no pesaba menos de 12,000 libras. Sin embargo, estaba indeciso respecto a su sexo y la hembra era absolutamente necesaria; pero el principal inconveniente era que no podíamos remolcar tamaño monstruo con la lanchita y no había ninguna otra embarcación a la vista.

Por más de dos horas estuvimos moviéndonos entre las seis rayas gigantescas haciendo observaciones con la esperanza de que apareciera algún otro buque que nos ayudara a remolcar la mas grande de ellas, pero como no apareció ninguno decidí matar el primer animal con que tropezáramos.

La hembra se hallaba ora nadando bajo el agua, ora cerca de la superficie siempre seguida del macho a corta distancia, así es que una vez que tuvimos todo listo nos preparamos para el ataque. En un momento en que la hembra pasaba muy próxima a la proa, di la señal y Charlie y yo lanzamos los arpones contra el ancho dorso del animal, el cual al sentirse herido dió un fuerte aleteo, se sumergió y avanzó con rapidez. Como la boya estaba sujeta al arpón levantó una enorme pluma de agua con un golpe tan violento, que sacó la raya a la superficie haciéndola dar vueltas de lado al estilo de una rueda.

Cuando ví que la hembra herida se hallaba de nuevo en la superficie y nos embestía a toda velocidad, solté el arpón y empuñé la lanza, viéndome obligado a hacer uso de ella instantáneamente sin tener tiempo ni para desenredar la cuerda que tenía amarrada al cabo. De aquí que al lanzarla se desviara un poco la punta y errara el sitio preciso por unas cuantas pulgadas. No obstante, el golpe que dí con ambos brazos sin soltar el mango fué tan fuerte que hundió la cabeza del animal sin romper el borde del bote, pero la parte superior de la cabeza pegó contra el fondo de la embarcación rompiendo el cabo de la lanza, lo que me causó un serio desperfecto en mi equipo.

Perdida la lanza, el peligro aumentó considerablemente porque la lucha tenía qué efectuarse con la antigua lanza ballenera, que tenía un cabo de 3 pies de largo, en vez de 5 o 6 pies como las que se usan generalmente para la pesca de ballenas. La gran boya mantuvo al pez siempre a corta distancia, pero por espacio de 22 minutos tuvimos la lucha más peligrosa que se haya librado en el agua contra un animal marino. La raya herida se mantuvo sumergiéndose y volviendo a salir a la superficie, pero como estas maniobras eran seguidas de fuertes acometidas acompañadas de violentos golpes, comprendí que el lugar más seguro para el bote era sobre el dorso del animal, e inmediatamente procedí a poner en práctica la idea.

El agua estaba tan turbia que no podía divisarse el pez sino cuando se hallaba casi sobre la superficie, pero como Charlie mantuvo amarrado el cabo del arpón la cuerda indicaba la dirección en que nadaba el pez debajo de agua. El capitán Jack dirigió el bote con tanto acierto que ni una sola vez en más de doce intentonas logró el pez subir a la superficie sin encontrar el bote sobre su dorso. Cada vez que subía le atravesábamos repetidas veces con la lanza el corazón y la cabeza, como se comprobó después de muerto, porque tenía 23 heridas. Durante toda la lucha hubo una complicación muy peligrosa e inquietante contra la cual no estábamos preparados. El compañero de la víctima se mantuvo cerca de nosotros hasta que terminó la contienda y en tres ocasiones casi logró volcar la embarcación haciéndola resbalar del dorso de la hembra.

Finalmente sólo logró dar muerte a la enorme raya, pero hubo que solicitar la ayuda de otro barco para arrastrarla hasta tierra, operación para la cual fué necesario emplear métodos especiales, pues el flujo y reflujo de la marea en esas costas no es suficiente para facilitar la sacada de semejante pez fuera del agua. Lo cierto es que después de mucho trabajo se pudo sacar a la orilla el enorme monstruo marino y hoy día forma parte de la colección de animales marinos del Museo Americano de Historia Natural de Nueva York, gracias a la intrepidez y habilidad del autor de la relación.

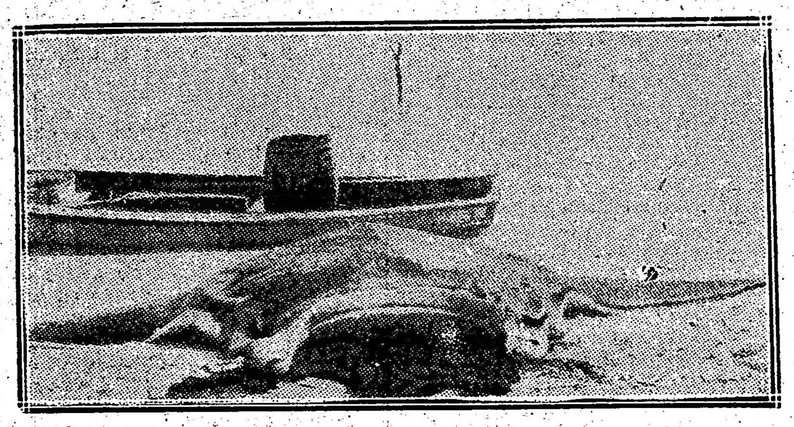

LA RAYA GIGANTESCA EN LA PLAYA

Después de larga lucha con este enorme monstruo marino, se emplearon 10 horas en sacarlo a tierra. Los tentáculos que tiene a cada lado de la boca aparecen enrollados. El instinto del animal es enroscar esos tentáculos o aletas alrededor del objeto que se le pone por delante y en muchos casos ha arrancado el ancla de un buque y lo ha arrastrado mar afuera. La lucha con un monstruo de esta clase es muy peligrosa, pues con el golpe de una de sus aletas puede hundir la embarcación.

MODELO DE UNA RAYA GIGANTESCA PARA EL MUSEO AMERICANO DE HISTORIA NATURAL DE NUEVA YORK

Después de que se llevó a tierra el monstruo marino de esta especie que se mató el señor Coles se sacaron varios moldes de yeso de la parte inferior y superior del animal, los cuales se remitieron al Museo de Historia Natural de Nueva York en 13 partes, las cuales fueron unidas por un perito, quien hizo un modelo exacto de pez. El grabado representa al artista perfeccionando su trabajo.

AJENJO BERGER

"La Epoca" en el Perú

Diciembre de 1916.

La edificación en Lima—

De un tiempo a esta parte, apenas han declinado los efectos de la crisis mundial que ocasionara la guerra europea y el país vuelve a su normalización, ha comenzado en Lima un gran movimiento de edificación, que va cambiando y modernizando el aspecto de la población, pues ahora se levantan edificios esbeltos, de líneas elegantes y, de arquitectura más ligera que la colonial y por lo mismo menos pesada que la antigua.

Aquellas casas de muros gruesos con aspecto de fortaleza y de patios tan grandes como un campo de maniobras, van cediendo el puesto a edificios por lo general de dos y tres pisos, armoniosos, bien distribuídos, en que se aprovecha perfectamente las comodidades del edificio, sin sacrificar las condiciones de luz y aire que son necesarios.

Son numerosísimas las casas de familia que se están levantando en este momento, mereciendo citarse por su belleza y excelente distribución, los siguientes edificios públicos: el nuevo local para ministerio de gobierno, en que funcionarán, además, la prefectura y la intendencia; el edificio destinado al cuerpo de ingenieros de minas y aguas; el nuevo hospital "Arzobispo Loayza", cuyo costo no será menos de un millón de soles, calculándose que estará concluído dentro de cuatro meses.

Hay muchas otras obras públicas en ejecución y es tan importante el movimiento de edificación que hay ahora en Lima, que en pocos años más la ciudad estará transformada en una población moderna y elegante.

Es de lamentar sin embargo que el pavimento de las calzadas no se coloque a la altura de los progresos de la edificación, pues deja mucho que desear.

Noticia desmentida—

"La Prensa", de Lima, negó de la manera más terminante la noticia transmitida por el corresponsal de "La Prensa", de Buenos Aires, dando cuenta de que ha sido llamado con urgencia por el gobierno el ministro plenipotenciario del Perú en Bolivia, doctor de Osma, pues se asegura que no hay el menor motivo para que se den, a ese diplomático instrucciones reservadas.

El oro que garantiza los billetes—

Con el depósito de £ 8.000 que hizo el 23 la Caja de Ahorros ante la Junta de Vigilancia, en garantía de la parte de cheques circulares emitidos que corresponde a esa institución, el encaje de oro ha aumentado a £ 1.056.170 oro, lo que significa que los billetes tienen en este momento una garantía de 45.81 o|o en metálico.

Hace tiempo ya que el papel moneda tiene perfectamente consolidado su crédito, sin que por eso deje de aumentarse paulatinamente su garantía en oro, preparando la conversión a la par, en el momento necesario.

En favor del aviador chileno—

Seguramente ya tienen noticias completas en Buenos Aires sobre el accidente de qué fué víctima el domingo pasado el aviador chileno señor Rojas, del que resultó herido el aeronauta y con varias averías el aparato, lo que ha dado motivo para que se tengan con el enfermo toda clase de atenciones y muestras del más vivo interés por su salud, de parte de personas altamente colocadas, como que algunos ministros de Estado y muchos caballeros espectables han ido personalmente al sanatorio a informarse del estado del paciente.

El ministro de guerra mandó cien libras oro al señor Rojas para ayudar a los gastos de su curación y se han organizado dos fiestas en los teatros, cuyo producto se destina a la reparación del aparato, mostrándose de todas maneras la sociedad de Lima excesivamente generosa con el aviador chileno víctima del desgraciado accidente.

Pasado el primer impulso espontáneo, quizás no extraño a la tendencia de acercamiento entre el Perú y Chile, que se acentúa en los dos pueblos, viene la reflexión fría, que hace que se piense que la buena voluntad para el huésped tiene su límite, por lo que los diarios comienzan a mirar el reverso de la medalla y ha hecho que "La Unión" estudie el caso de la presencia de un aviador militar extranjero volando sobre Lima, haciendo entre otras, las siguientes reflexiones:

"Nuestros generales, y nuestros ministros de guerra, tan ajenos están de comprender el valor de los aeroplanos militares, que ha llegado su inconsciencia hasta el punto de permitir que un aviador extranjero, un aviador militar, un aviador de una nación enemiga, venga a reconocer, a explorar desde los aires, todas las condiciones topográficas militares de la capital de la república y de sus alrededores."

. . . . . .

"¿Ignora acaso el ministro de la guerra que hace ya años todas las naciones europeas han establecido fronteras en aire, como las tienen en la tierra?¿Tal vez no sabe que a ningún aviador de otra nación se le permite atravesar las fronteras aéreas? ¿No recuerda aquellos frecuentes desconocimientos del terreno, aquellos repetidos traspasos de límites, aquellos forzados aterramientos de los aviadores alemanes en territorio francés? ¿No recuerda como empezaron a alarmarse en Francia los elementos militares primero, los civiles después, hasta proponer medidas drásticas que acabaron con aquellas fortuitas, pero repetidas y peligrosas invasiones de fronteras? ¿Cree el señor ministro de guerra que ninguna nación europea permitiría actualmente a un aviador militar de nación enemiga volar sobre la capital del país? ¿Se imagina que a un aviador peruano le consentirían en Chile volar sobre su frontera o sobre Santiago?"

Al día siguiente de la parición del artículo de "La Unión", otro de los grandes diarios de Lima, decía:

"Nosotros somos generosos, pero no por ello debemos extralimitarnos hasta el punto de dejarnos sorprender, cuando llegado el momento dado, tengamos que exclamar: Una escuadrilla de aeroplanos enemigos, conocedores de los vientos, fortificaciones, etc., atacó la capital. ¿Podremos permanecer en esta forma y bajo tales ideales que tenemos? ¡No! Los peruanos debemos recordar que hemos tenido y tenemos aviadores que nos han honrado y honran: allí están Bielovucic, Chavez, Tenaud, Montero y el capitán O'Connor, y por ellos debemos respetar la significación de la aviación en el Perú. Nunca salieron ellos de su radio de acción."

"El aviador Figueroa, el piloto Rojas, en la actualidad sobre nuestra capital, creo que ambos caballeros sean muy finos y nobles; pero... no seamos tan confiados, porque... ¿mañana? Recordarán mis lectores lo que dije de los zeppelines en sus ataques a Londres y París. ¿Hasta ahora se han realizado?

"La aviación es el arma de ataque que economiza dinero, gente: los pilotos se sacrifican y perecen defendiendo los territorios que les respetan".

"Esa historia de la aviación vendrá a despertar la incredulidad de ciertos seres que se llaman patriotas, y que no son sino meros elementos fátuos, ignorantes y que jamás pensaron en la realidad de que el hombre se elevara y dominara el espacio, luchando y venciendo en las guerras modernnas."

Estas reflexiones de los diarios han hecho pensar al público que realmente tiene sus inconvenientes eso de dar amplias libertades para que aviadores extranjeros y sobre todo de naciones con las que no se mantienen muy cordiales relaciones, vuelen sobre Lima, que aunque ciudad abierta, sin fortificaciones, se presta para que se estudien sus vientos, facilitando que en caso dado la ataquen con éxito aviones enemigos.

Finalmente informaré que el aviador Rojas sigue mejorando rápidamente y que se prepara a repetir sus evoluciones aéreas sobre Lima dentro de poco.

¿Lo dejarán?...

Congreso nacional de minería—

Ayer a las cuatro y media de la tarde se reunió en el ministerio de fomento, el comité organizador del congreso nacional de minería.

Después de tres horas de detenida discusión fué aprobado el programa para dicho congreso formulado por los ingenieros, señores Fort y Bravo, a quienes se dió, a pedido del doctor Osma, presidente de la sociedad de minería, un voto de aplauso por su importante trabajo.

El clásico Carlos de Estrada—

Esta tarde se corrió en el hipódromo Santa Beatriz el clásico Carlos de Estrada, premio instituído en honor del ex plenipotenciario de la Argentina en el Perú, al que han recordado hoy los diarios locales, con motivo de la fiesta hípica, en forma honrosa y cariñosa, haciendo justicia a sus sobresalientes condiciones.

La de hoy fué una reunión hermosísima, por lo crecido de la concurrencia distinguida que asistió por el interés que alcanzaron las carreras y por lo agradable de la temperatura primaveral.

El encargado de negocios de la Argentina, Dr. Agustín Garzón, concurrió a la fiesta, invitado especialmente con anticipación por el presidente del Jockey Club, siendo objeto de preferentes atenciones y agasajos.

Ganó el excelente caballo argentino "Oiseau-mouche" y su triunfo dió motivo a ruidosos aplausos.

Corresponsal.

La sanidad militar

SUS PROGRESOS DURANTE LA GUERRA

Desde que se rompieron las hostilidades en los países de Europa el material y la organización del servicio de Sanidad Militar han sufrido progresos considerables.

La adaptación a las condiciones de la guerra científica que se desarrolla con una intensidad cada vez más formidable ha necesitado toda una organización nueva y multiplicado, para ese efecto, los automóviles, especialmente equipados.

La cirugía ha perfeccionado y extendido su dominio por medio de "ambulancias quirúrgicas automóviles" que actualmente funcionan en número de veintiuna en el frente francés.

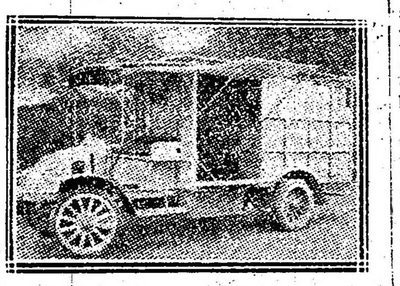

Equipo complementario de cirugía

Todas las especialidades, útiles (radiología, stomalogía, etc.), tienen sus carruajes apropiados para el inmediato servicio de los heridos. El servicio de evacuaciones no se efectúa hoy más que por medio de automóviles y funciona excelentemente.

No se ha omitido ningún detalle en lo que respecta a la desinfección, limpieza e higiene. Así existen carruajes de desinfección, de duchas, de vendaje, de refrigeramiento. En este sentido quedan todavía muchos progresos en vías de realización.

Carro de desinfección, esterilización y duchas

Pero importa consignar ante todo, una innovación reciente y particularmente beneficiosa del servicio de sanidad francés. Se trata de los equipos complementarios de cirugía. Estos equipos están compuestos de dos vehículos automóviles, un camión y un carro ordinario. Ellos tienen por objeto procurar a las ambulancias divisionarias un complemento en los servicios de esterilización, radioscopia, alumbrado eléctrico y un pequeño pabellón operatorio desmontable y transportable a voluntad.

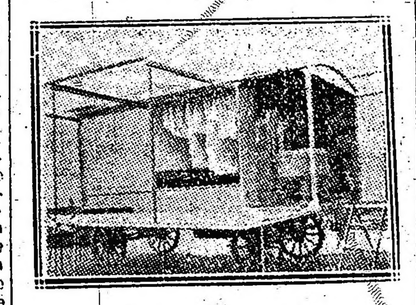

Equipo de vendaje

El camión especialmente dispuesto y aprovisionado está dividido en dos partes distintas y netamente separadas. Delante detrás del puesto del conductor, el primer compartimiento encierra un electrógeno, así como los aparatos para la instalación radioscópica. Dos cajas de suficiente amplitud contienen el aparato eléctrico. Dos aberturas que se abren a cada costado permiten el fácil acceso y la circulación en torno del grupo electrógeno. En el segundo compartimiento, más grande, se encuentran colocados los útiles siguientes: a la derecha el aparato radioscópico; a la izquierda los aparatos de esterilización que comprenden: una autoclave, un esterilizador Poupinel, un esterilizador de campo, dos depósitos de agua de veinticinco litros, un pulverizador Vermarel, un armario-estufa, un lavabo de tipo Plissw-Torgue y en sitios especiales provisiones de petróleo, alcohol, formol, etc.

El grupo electrógeno es un motor Aster de una potencia de 2,5 kilowats y 110 voltios, a corriente continua alimentada por un generador Compound-Thomson. La distribución de la luz se asegura por conductores metálicos de iluminación que permiten un montaje rápido y lámparas que se fijen en soportes adecuados, según las conveniencias lo exigen.

En lo que concierne a la radioscopia se hace uso de aparatos Gaiffe, Drault, Massiot, Malaquín, Ropiquet, etcétera, para los generadores de alta tensión, las mesas de operaciones y las lámparas de localización. Para las ampollas radiógenas los tubos de Chabaud-Villard y de Pillon son utilizados con la ayuda de una bobina y una turbina interruptora que constituyen las generatrices de la corriente a alta tensión.

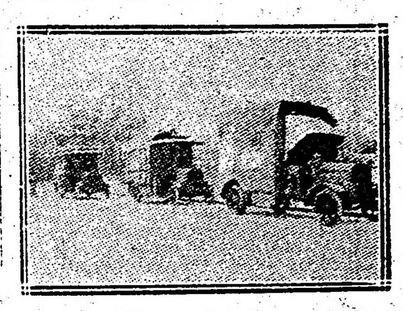

Conjunto, en marcha, de la ambulancia quirúrgica automóvil

El pequeño pabellón operatorio cargado sobre el carro ordinario está formado de departamentos a pared doble, ligeros e intercambiables.

La parte interior está recubierta de una tela encerada, blanca que facilita el mantenimiento de la asepsia por medio de una esponja, bañada en una solución antiséptica. Se compone de dos piezas también separadas: una, muy pequeña, sirve de sala de preparación y desinfección y otra mayor, de sala de operaciones, recubierta de linoleum.

La calefacción se efectúa por agua caliente a baja presión llegando a la temperatura de 32 grados proveniente de una caldera muy pequeña montada sobre ruedas.

Los ejércitos en campaña van provistos de 140 de esos equipos complementarios de cirugía que ofrecen los más grandes servicios.

La organización y aprovisionamiento de los mismos corre a cargo de los talleres generales del servicio de sanidad.

En este establecimiento se despliega una actividad intensa bajo la dirección del subsecretario de estado de servicio de sanidad, y la impulsión de un cuerpo de oficiales activo, competente y enérgico, secundado por subalternos de un valor a toda prueba.

ESTADO DEL TIEMPO

Esta mañana se encontraba el tiempo bueno en todas partes, con excepción de una pequeña área de nubes en el sudoeste de Buenos Aires y en Santa Cruz.

No han caído lluvias en ninguna parte.

Prevalecen vientos del norte en las provincias y vientos del oeste y sudoeste en los territorios del sur.

La temperatura ha subido en todas partes, con excepción de Santa Cruz, donde ha sufrido un descenso de 4 a 10 grados. Esta mañana se encontraba un área de temperatura alta que se extendía desde el sur de San Luis, hasta el este de Chubut.

La presión atmosférica ha bajado en todo el país y especialmente en la región andina, donde ha sufrido un descenso de 8 a 10 mm.

La presión más alta continúa en la costa del Uruguay y la más baja se extiende desde San Juan hasta Santa Cruz.

Probabilidades del estado del tiempo hasta las 8 p. m. de mañana—

En general. — Bueno con temperaturas más altas en las provincias, seguido el sábado por lluvias en el sur y temperatura en descenso.

Provincia de Buenos Aires y Pampa Central. — Nordeste: Bueno, con temperaturas más altas, seguido por lluvias aisladas el sábado por la noche o el domingo. Sur: Lluvias aisladas, temperatura en descenso el sábado.

Santa Fe, Entre Ríos y Corrientes. — Bueno, con temperaturas más altas.

Santiago y norte de Córdoba. — Bueno, con temperaturas más altas, seguido de lluvias aisladas el sábado por la tarde o el domingo.

Mendoza, San Luis y sur de Córdoba. — Lluvias aisladas, temperatura en descenso el sábado.

Catamarca, La Rioja y San Juan. — Bueno, con temperatura en ascenso.

Jujuy, Salta y Tucumán. — Id id.

Río Negro, Neuquén y Chubut. — Lluvias aisladas, temperatura en descenso.

Santa Cruz. — Id Id.

Sinópsis y pronóstico del estado de los ríos—

Alto Paraná. — Sigue creciendo en todas partes.

Paraguay. — Estacionario en Formosa.

Saladillo (Santa Fe). — Estacionario.

Paraná. — Continúa subiendo con mayor velocidad en su cuenca superior frente a Corrientes y Empedrado. Aguas abajo del último lugar hasta Paraná crece despacio. Sigue bajando cerca de San Pedro.

Uruguay. — Sube con relativa rapidez en el trayecto comprendido desde Barra Concepción hasta Paso de los Libres. En su parte inferior continúa bajando.

Río de la Plata. — El nivel del agua será en general hoy y mañana unos 50 centímetros más bajo que ayer. Era la máxima de ayer 1m10 y la mínima 0m30, respectivamente.

Limay. — Baja despacio.

Aquino. — Tendencia a disminuir.

Neuquén. — Baja en todo su curso.

Negro. — Continúa descendiendo.

Chubut. — Tendencia a crecer.

Senguerr. — Ha bajado algo desde ayer en C. Sarmiento.

El maíz era, es y será el gran producto alimenticio de América

¿TUVO SU ORIGEN EN MEJICO O EN GUATEMALA?

Su propagación en el mundo

LA PRODUCCION DE MAIZ EN ESTADOS UNIDOS Y EN LA AMERICA DEL SUD

En un artículo anterior, LA EPOCA ha expuesto cómo el maíz es un gran producto sudamericano cultivado principalmente en Méjico y en el Perú.

Sin embargo, no fué únicamente en Méjico y el Perú donde el maíz se cultivó en grande escala. En realidad, fué la planta alimenticia de casi todos los indios americanos que se procuraban la existencia por medio de la agricultura. Supónese que su nombre deriva de la voz caribe "maysi" o "mahiz". Colón se encontró con que era el principal producto alimenticio de la isla de Santo Domingo, donde se le llamaba "mahiz", siendo suya la primera relación que acerca de dicho grano se tuvo en Europa. Según el Manual de los Indios Americanos (Boletín 30), que pubilca la Oficina de Etnología Americana del Instituto Smithsoniano de Wáshington, D. C., generalmente se supone que el maíz procede de las gramíneas americanas

CLUES DE MAIZ FORMADOS POR LOS NIÑOS DE LOS ESTADOS UNIDOS

Una de las labores en que se ocupa el Servicio para las relaciones entre los Estados del Departamento de Agricultura de los Estados Unidos es la de fundar en todo el país clubs de maíz para los hijos de los agricultores. Los maestros de las escuelas rurales hacen que los niños de más de 10 años se congreguen en clubs; los directores de las granjas de experimentación suministran el plan del club y la enseñanza; los padres de los niños proporcionan el terreno, los animales y los instrumentos de labranza; los comerciantes y banqueros de la comunidad ofrecen premios y los periódicos de la región dan a conocer los trabajos que se emprenden. Cada uno de los niños debe preparar el suelo y sembrar y cultivar un acre de conformidad con reglamentos que todos han de observar. El hecho de que 200 ó 400 niños de un condado ó distrito tomen parte en un concurso semejante despierta el interés general, llegando á conocer los niños los mejores métodos de cultivar el maíz. En uno de los Estados recogió un niño en un acre de terreno una cosecha de unos 1.400 kilogramos de maíz, cuando la producción media en dicho Estado es de 461 kilogramos por acre. En el grabado aparecen los niños de uno de esos clubs recibiendo una clase de agricultura.

"Euchlœna mexicana" del sur de Méjico y "Euchlœna luxurians" de Guatemala, siendo esta última la que más se aproxima al maíz cultivado. Según Harshberger existen varios elementos probatorios de carácter lingüístico que demuestran que el maíz se introdujo en los Estados Unidos de las tribus de México y de los caribes de las Antillas, pudiendo únicamente conjeturarse la época de su introducción. Es evidente que ello ocurrió mucho antes de la llegada de los europeos, no sólo en razón de haber sido cultivado de atrás y extensamente por las tribus que poblaban la superficie que abarcan los Estados Unidos, sino por el hecho de que se encuentran indicios de su cultivo en los montículos funerarios y en las ruínas de las antiguas mansiones comunales y en las habitaciones hechas en los ricos de las montañas, siendo también indicio correlativo de ello el de que en la época del descubrimiento se cultivaron diversas variedades de maíz, cuatro de las cuales eran conocidas de los indios de Virginia. Jacques Cartier, que fué el primer europeo que navegó el San Lorenzo, vió en 1534 grandes sementeras de maíz en Hochelaga, la actual Montreal, en tanto que Champlain se encontró con que se le sembraba en todos los lugares que recorrió desde Nueva Escocia hasta la parte superior del Río Ottawa. Sábese muy bien que los colonos de la Nueva Inglaterra y de Virginia obtenían de los indios grandes aprovisionamientos de ese grano. Hennepin, Marquette, Joliette, La Salle y muchos otros de los primeros exploradores franceses del Valle del Misisipí se encontraron con que todas las tribus que visitaron desde el Río Minnesota hasta el Golfo de México y la misma Tejas, cultivaban el maíz; ocurriendo otro tanto en las tribus existentes entre el noroeste de México y las llanuras de Kansas cuando Coronado las recorrió entre 1540 y 1542. Los propios indios mandan y arikara del alto Missouri tenían sus pequeñas siembras de maíz cuando el hombre blanco los vió por primera vez. En resumen, según se dice en el libro de Brinton, "American Race", el maíz se cultivaba tanto en el norte como en el sur de los Estados Unidos hasta el límite geográfico de su cultivo, "proviniendo de los indios muchas de las actuales formas en que se le consume como alimento".

Según Fee (Souvenirs de la Guerre d'Espagne), fué en 1500 cuando se envió de América a Sevilla el primer maíz para ser cultivado. De España se le llevó a Francia, Italia, Turquía y a otras regiones del oriente de Europa, lo mismo que al norte de Africa, desde donde se propagó prontamente por el resto de dicho continente. Su introducción en Asia se le debió sin duda a los navegantes portugueses, quienes lo llevaron a la India, a China, a Cochinchina y a algunas islas de oriente poco después de su ocupación por Vasco da Daña. También es posible que se le introdujera en esa parte del mundo por la vía de Turquía. Una vez introducido, y conocidas que fueron sus valiosas propiedades como alimento para el hombre, su cultivo se esparció con asombrosa rapidez, a tal punto que ha llegado a ser el primero de los granos cultivados en el mundo, tanto desde el punto de vista de la cantidad como desde el del valor. De acuerdo con los cálculos de J. Burtt-Davy, (véase su obra titulada "Maize—Its Histry, Cultivation, Handling and Uses, 1914"), la producción anual de los principales cereales en todo el mundo es la siguiente:

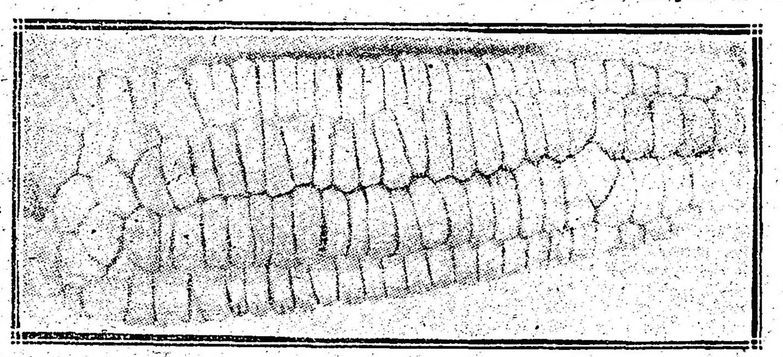

TIPICA MAZORCA DE MAIZ DEL CUZCO

Mirándosela con atención, se adicierta que la mazorca sólo tiene ocho hileras de granos. Esta variedad es oriunda de los países tropicales de la América del Sur, cultivándosela en grande escala en Bolivia y en el Perú, muchas veces á una altura de más de 12.000 pies sobre el nivel del mar. Es una de las variedades que los aborígenes cultivaban desde hacía siglos antes de la llegada de los españoles. En las antiguas tumbas de los incas se han encontrado algunas variedades de maíz, lo cual hace ver que los indios peruanos cultivaban dicho grano desde remotos siglos.

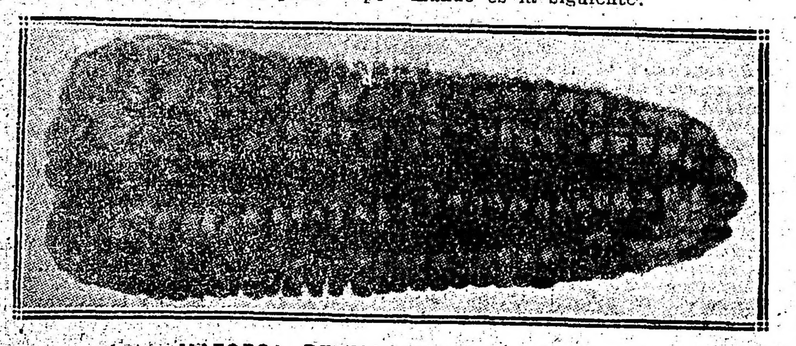

MAZORCA DE MAIZ ROJO DEL CUZCO

Para la época de la conquista española, los naturales habían producido no solamente las variedades comunes de maíz blanco y amarillo, sino las de color rojo y morado. Los granos de la mazorca que reproduce el grabado son de un rojo oscuro, siendo la parte almidonosa del interior de los mismos tan blanca como la del maíz común. Abundan mucho las mazorcas de granos morados.

	Toneladas.
Maíz	98.836.000
Avena	51.221.000
Trigo	93.518.000
Centeno	36.526.000
Cebada	28.107.000

Según el Anuario del Departamento de Agricultura de los Estados Unidos, publicado en 1915, la cuota de los Estados Unidos en la producción universal de maíz en 1914, que fué de 95.539.114 toneladas, alcanzó a 68.156.500 toneladas. En ese año, la producción de trigo fué casi la misma, pues el rendimiento universal fué de 98.620.934 toneladas, con un valor de más de $ 1.755.860.000. Los cálculos concernientes a la actual producción del mundo no pueden hacerse, debido a que no se han publicado las estadísticas oficiales de Rusia, la India, Australia y otros países. Sin embargo, de conformidad con las cifras que han podido obtenerse, es posible estimar sin incurrir en exageraciones, que la producción total de dicho año excedió de 107.100.100 toneladas.

Los Estados Unidos suministran las tres cuartas partes de la producción universal de maíz. El maíz es cosa tan común, tan ordinaria, tan poco interesante para la mayoría de las gentes de las ciudades, que son muy escasos los que se dan cuenta del importante papel que aquél desempeña en el bienestar económico del país mencionado. A menos de que se les llame expresamente la atención hacia el hecho, pocos serían los que entre ellos sospecharon siquiera que la producción de maíz de los Estados Unidos vale dos veces más que la de trigo y que la asombrosa cosecha de trigo de 1915, que fué de 27.578.523 toneladas, con un valor de pesos 930.302.000 y que la gran cosecha de algodón, vendida en $ 602.393.000, al ser sumadas darían un total inferior en $ 223.165.000 a la suma que produjo la humilde cosecha de maíz.

Respecto a la producción de maíz en los demás países americanos, pocas son las estadísticas de que puede hacerse uso. Esto puede atribuirse en mucha parte a la circunstancia de que en casi todos ellos el maíz sólo se cultiva para satisfacer las necesidades internas. El se cosecha en cantidades considerables en Méjico, en todos los países de la América Central, en las Antillas y en las regiones tropicales de la América del Sur, si bien no es posible suministrar datos exactos sino de los países que en seguida se mencionan: La Argentina, que es el gran productor de maíz de los países de la América del Sur, cosechó en 1915 cerca de 8.625.000 toneladas: México produjo cerca de 1.530.000 toneladas; Uruguay produjo cerca de 293.373 toneladas, y Chile cerca de 51.000 toneladas. La Argentina exporta casi el 70 por ciento de su producción anual, siendo por lo mismo un factor de importancia en el comercio universal de ese artículo. En efecto, la República mencionada es de las naciones del mundo la que mayor cantidad de maíz exporta, dependiendo en gran parte los precios que el producto tiene en Europa de las buenas o malas cosechas de la Argentina. Según se ha dicho anteriormente, los Estados Unidos producen las tres cuartas partes del maíz que se cosecha en el mundo; pero sólo vende al extranjero menos del 2 por ciento de su producción. Debe advertirse de paso que la Argentina no le dedica actualmente al cultivo del maíz sino la octava parte de las excelentes tierras que posee para la siembra de ese grano. Si se multiplica por ocho su producción actual, podrá verse que dentro de escasos años su producción anual rivalizará con la de los Estados Unidos. También aumentará la capacidad exportadora de ese país la introducción de métodos perfeccionados para el cultivo, el almacenaje y el transporte del grano; pudiendo predecirse sin temor de incurrir en grave falta que, dentro de 30 años, la Argentina dominará de manera absoluta el mercado universal del maíz. Sus exportaciones de maíz alcanzan en 1912 a 5.480.817 toneladas métricas. Llevada hasta su máximum la producción del país, su exportación anual llegaría a ser de 36.000.000 de toneladas. El aumento anual de los ingresos que el país derivará de la sola producción de maíz tiene que ser enorme, siendo el agricultor argentino suficientemente sagaz para prestarle atención al producto que mayores ganancias deja sobre el capital y el trabajo que en él se emplean.

MAZORCA DEL MAIZ DEL CUZCO DE GRANOS ROJOS Y BLANCOS

Muchas mazorcas de maíz presentan a menudo granos rojos y blancos o amarillos, mezclados en iguales proporciones. Dícese que los antiguos peruanos miraban como sagradas las mazorcas de maíz matizadas y que en las fiestas de la cosecha, que celebraban con danzas, música y libaciones de chica (licor que se hace con el maíz) se le otorgaban premios a los que tenían la fortuna de presentar mazorcas con granos de ciertos colores. Juntamente con las oraciones a los dioses, se les ofrendaban escogidas mazorcas de maíz y cantidades de chicha en recompensa de las abundantes cosechas. A las vírgenes del Templo del Sol se les ofrecía cierta clase de pan de maíz hecho con esmero, el cual se distribuía en ciertas festividades. Antes de pasar un río peligroso o de comenzar a pescar en un arroyo se arrojaban a la corriente algunos granos de maíz para tornar propicios los dioses.

PROVINCIAS

BUENOS AIRES

¿Contrabando o robo?—Escuela normal

CAMPANA, diciembre 15. — Viene siendo pasto del comentario público el contrabando de pintura descubierto en la ribera de nuestro río por el jefe del resguardo señor Gregorio Almaestre y el guarda señor Mauricio Barbero. En realidad no se sabe si se trata de un contrabando o de un robo, aunque existen indicios de que se trate de lo primero. La receptoría busca estable cer en el sumario, que al efecto levanta, la calidad del delito cometido. Los recaudos que se esperan de determinado punto y que llegarán entre hoy a mañana, dejaran establecido la clase del delito.

El propietario de la casilla donde se encontraron los tarros de pintura, manifiesta desconocer la procedencia de éstos ni la propiedad de los mismos. Ignoraban que éstos se encontraban en la casilla, aunque ésta estaba cerrada con llave.

Por la receptoría han desfilado más de treinta personas llamadas a deponer en el sumario, y hay algunos sujetos detenidos sobre quienes recaen sospechas de culpabilidad.

Lo que parece haber quedado establecido debidamente es el vapor que condujo la pintura a nuestro puerto. Pero no se sabe, como digo anteriormente, si ha sido robada o se extrajo de a bordo con intención de contrabandearla.

Se presume fundadamente que sea esto último y que desde largo tiempo se viene ejerciendo este comercio ilegítimo. Muchos antecedentes fundamentan este acierto.

En un período relativamente corto, el jefe del resguardo ha pasado varios partes denunciando exceso de pintura encontrada en distintos buques llegados a nuestro puerto en relación a lo declarado en los manifiestos por sus capitanes.

Dos o tres expedientes despachados por la receptoría relativo a ese asunto en los que han sido condenados los vapores; se encuentran en apelación ante el ministerio de hacienda.

—El mejor efecto ha producido en el vecindario la noticia de que el señor presidente de la República había prometido su apoyo al proyecto, que a pedido de algunos vecinos de ésta, va a presentar el diputado señor del Valle, creando una escuela normal en este pueblo.

Vecinos de algunas localidades cercanas a este pueblo que serán beneficiados grandemente si la iniciativa se convierte en realida elevarán a la cámara nacional un petitorio robusteciendo el proyecto del diputado del Valle.

Atropellos impunes. — Varios conceptos

MERLO, diciembre 15— Hace días que este pueblo ha tenido que presenciar dos espectáculos bastante vergonzosos, siendo comentado duramente el proceder de la policía. El primero de ellos se realizó el 26 del mes pasado por la noche, siendo los autores un grupo de individuos del oficialismo que preparaba un asalto o provocación contra el bar del señor Angel Guida. Como llegara a conocimiento del dueño del negocio aquel propósito, el señor Guida, ante las perspectivas que se le presentaban y como no podía abandonar la casa para formular la denuncia correspondiente ante la comisaría local, comisionó al señor Rómulo Gruppo, presidente del comité radical de este partido, que en ese momento se encontraba en dicho lugar, para que la formularan.

Así se hizo; pero el comisario Pita, quien la recibió, hizo caso omiso de ella y no tomó ninguna medida a fin de evitar se consumara cualquiera de los hechos que se perseguían. Al ver los huéspedes que tenían el apoyo de la policía, optaron por provocar a cuanto parroquiano había en la casa, pero dada la discreción de los que fueron víctimas, se evitaron consecuencias que pudieron ser muy lamentables.

Ante esta situación el señor Guida se dirigió telegráficamente a la jefatura de policía de la provincia, pidiendo garantías en vista de que la de Merlo se la negaba. La jefatura también dió su mala nota por cuanto recién a las 2 de la madrugada le dirigió al señor Guida un telegrama diciendo que había impartido las órdenes del caso y con sólo dirigir un telegrama no se devuelve la tranquilidad al vecindario que desde hace tiempo está perturbada por culpa de la policía.

El segundo de los espectáculos reviste más importancia, por haber sido las mismas personas del primero y en la forma que se llevó a cabo.

El jueves 7 por la noche estos mismos individuos recorrían el pueblo en una amansadora, por encima de las veredas, lo que constituía un serio peligro para los vecinos, aparte de los daños que ocasionaban. Como ya no les quedara hazaña que cometer, empezaron a ensayarse con los revólveres, dirigiendo tiros en todas direcciones, y el que vino a ser víctima fué un honesto vecino, a quien le mataron un caballo.

Aquí también, en este caso, el comisario observó el mismo temperamento que en el anterior.

Ayer se presentó el vecino Paúlino Soler en la comisaría local a denunciar que había sido tomado a golpes de puño por Vicente Gabucci. Sólo bastó esta denuncia para que Gabucci fuera tomado preso e incomunicado en un calabozo, en donde estuvo toda la noche. A las siguiente el comisario le comunicó que había incurrido en una contravención municipal y por consiguiente tenía que abonar 25 pesos o en su defecto tantos días quedaba detenido, pero no en el calabozo como lo ha hecho.

El hecho de contravenir una ordenanza municipal no equivale a un delito; entonces, no debió cometer este abuso, que no tiene nombre.

Como se rehusó pagar los 25 pesos el señor Gabucci, éste continúa en el calabozo e incomunicado y posiblemente allí purgará el "delito".

Desde ayer el jefe de policía tiene conocimiento telegráficamente de este atropello, y sin embargo, del calabozo no se le ha sacado y la incomunicación continúa.

En esta misma fecha, en carácter de corresponsal de ese diario, me apersoné al señor comisario a inquirir informes sobre este atropello y me fueron negados. También pedí hablar con el señor Gabucci y tampoco se me permitió si no lo hacía en presencia de la autoridad, por estar aquel incomunicado.

SANTA FE

Beneficio pro belgas

SANTA FE, diciembre 15. — La sociedad que constituyen los belgas residentes en esta ciudad ha organizado para el sábado 16 del corriente una fiesta de beneficencia que se celebrará en el cine teatro Charmant, donde la citada noche se exhibirán cintas cinematográficas de importancia, como asimismo dejará oir sus notas una excelente orquesta. No dudamos que dicho cine se verá concurrido, debido a la gran estimación con que cuenta la colonia belga en esta ciudad, y además, tratándose de un beneficio con el fin de allegar fondos a la Cruz Roja de ese país.

Doctor Alcides Grecca. — Kermesse

SANTA FE, diciembre 15. — Con júbilo se ha recibido la noticia de que el ex diputado señor Grecca, después de haber cursado el último año de derecho en la Universidad Nacional de La Plata, haya regresado de la misma con el título de abogado, el cual le es bien merecido. Hacemos llegar desde aquí al doctor Grecca, las más efusivas felicitaciones por el triunfo obtenido.

—Con gran ardor trabaja la sociedad "Amigos de la infancia" para la organización de la kermesse que se inaugurará en el Parque Escolar, el 23 del corriente y continuará hasta el 6 de enero próximo.

Promete resultar interesante, más que el año anterior, debido a los nuevos atractivos que se le incorporan y que ha sido instalada definitivamente la luz eléctrica, con lo que queda bien iluminado el citado parque.

Obras sanitarias en el Buen Pastor. — Alumbrado. — Comité franco-belga

ROSARIO, diciembre 15. — La intendencia dirigióse al ministro de hacienda de la provincia, remitiendo planos y presupuesto para la dotación en el asilo Buen Pastor de Rosario, de servicios sanitarios. Como trátase de una obra urgente, la intendencia gestiona del superior gobierno los medios necesarios para llevar a la práctica de inmediato, la construcción de referencia.

—En diversas calles importantes de ésta, libráronse al servicio público lámparas de mil bujías.

—Exoneróse al comité patriótico franco-belga de los impuestos correspondientes al beneficio a realizarse el quince del corriente en el Palace Theatre.

El asunto del Rowing Club. — Obras de dragado. — Portuarios. — Diversas.

ROSARIO, diciembre 15. — El asunto del Rowing Club Rosario, está a resolverse. El comisionado de los socios, comandante Gard subprefecto del puerto, gestiona ante la comisión directiva la reconsideración de las medidas contra el capitán del club, señor Lingelfelder, augurándose el éxito.

—Terminaron los trabajos de dragado de paso Copello. Continúanse activamente los dragados del puerto Rosario, en un ancho de 250 metros. El río comienza fuertemente a crecer: hubo un repunte fuertísimo. Hace años que no se conoce una bajante como la presente.

—En el puerto existen cinco vapores y tres barcas cargando cereales.

—Los maquinistas y fogoneros del puerto, volvieron al trabajo después de dos días de huelga haciendo solidaridad con los huelguistas de ésa.

— La Defensa Agrícola envió a diversos puntos de la campaña, materiales de extinción de la langosta.

—El domingo próximo el ingeniero Devoto, dará, tres conferencias agrícolas en San Urbano, Alcorta y Carreras, sobre introducción de forrajes en el verano de ensilaje. Repartiránse resumen de las conferencias y otros folletos.

Diversas

RECONQUISTA, diciembre 15. — Procedentes de Santa Fe encontráronse en ésta durante el acto electoral los senadores Videla y Baupuls, quienes traían la misión confiada por el alto cuerpo de recoger todas las denuncias que hicieren los partidos en lucha, a propósito de la prescindencia que deben guardar las autoridades públicas y la legalidad de procederes de los presidentes de comicio. Estuvitron presentes durante el escrutinio en las mesas 1.a y 3.a de este distrito: A la capital de la provincia, el señor subdirector de rentas señor Poldán; después de haber hecho entrega de la receptoría al auxiliar de la misma señor Landi. Se dice que el candidato al cargo no lo aceptó.

—Regresó del Norte el doctor Alfredo Acosta, después de haber actuado como candidato en la contienda electoral. El partido triunfante celebra con regocijo la victoria alcanzada en comicios libres.

—Alcanza a 16.000 pesos el monto de la defraudación cometida desde 1914 por un ex secretario de la comisión de fomento. La compulsa de libros y comprobantes la efectúa el señor Carlos Lofgren, designado al efecto por la misma comisión. El autor del delito se ha fugado de esta localidad. Los antecedentes encuéntranse ya a disposición del ministro de agricultura de la provincia y se espera el momento en que intervenga la justicia de instrucción. Varias administraciones resultarán responsables de tamaño desfalco.

CORRIENTES

Recrudecimiento de la delincuencia.— Nombramientos inconstitucionales

CORRIENTES, diciembre 15. —Los crímenes han vuelto a recrudecer en la campaña. Los diarios informan de asesinatos y cuatrerismo en varios departamentos. Censúrase con este motivo la inercia policial para la persecución del bandolerismo, dedicada a acuartelamientos para repeler un imaginario ejercicio revolucionario.

—La opinión circulante entre los jurisconsultos, es que los jueces o camaristas nombrados en comisión por el poder ejecutivo, adolecen de inconstitucionalidad con la agravante de que los nombrados son los mismos que tuvieron sanción de rechazo del senado.

El artículo 143 de la constitución es terminante y claro, agregan, pues dice. "Los miembros del superior tribunal, cámara de apelaciones, jueces de la instancia y funcionarios de los ministerios públicos, serán nombrados por el poder ejecutivo con acuerdo del senado; y cuando ocurra alguna vacante durante el receso de este cuerpo, aquél la llenará con funcionarios en comisión, que cesarán 30 días después de instalarse la próxima legislatura". La inconstitucionalidad está en que las vacantes fueron llenadas durante el período legislativo, y más siendo los mismos que fueron rechazados. Esto traerá graves perjuicios para los intereses que competen a esta rama.

Los lecheros y las patentes

PASO DE LOS LIBRES, diciembre 15. — Los nuevos comisionados municipales acaban de aplicar la ley a los lecheros ambulantes, los que traían la leche en botellas: algunos de esos pobres traen cinco o seis botellas de leche a vender diariamente de las chacras y tienen que pagar una patente de 3 pesos mensuales, mientras las lecherías sólo pagan una patente de 10 pesos por año.

Los anteriores municipales no cobraban esa patente, para favorecer a los pobres; se atribuye esa medida a que uno de los actuales comisionados tiene una lechería y quiere evitar la competencia.

TUCUMAN

Resolución de la junta de escrutinio. — Los preparativos para las elecciones.

TUCUMAN, diciembre 15. — La junta de escrutinio ha rechazado el pedido de la concentración popular sobre que el senador Moris no active como vocal de la misma fundando en parcialidad con el radicalismo y cuya resolución dice: Por estos fundamentos la junta de escrutinio provincial reunida en mayoría resuelve: No hacer lugar a la recusación formulada por el señor presidente de la junta de gobierno del partido, la concentración popular contra el vocal don Alejo H. Moris, vive el presidente segundo del honorable senado, firmado: Miguel M. Campero, Eugenio A. Méndez.

Los partidos se preparan para la lucha del domingo sobre las elecciones complementarias.

—Numerosas delegaciones salen a la campaña. Los dirigentes del radicalismo siguen teniendo plena seguridad en el triunfo de la candidatura del doctor Bascary.

El lunes por la mañana comenzará el escrutinio.

MENDOZA

Cámaras sin quórum. — Centenario del Paso de los Andes. — Separación del centro Socialista Femenino. — Partido Radical. — Inauguración de un comité. — Jira política. — Denuncia.

MENDOZA, diciembre 15. — Continúan sin sesionar las cámaras, no obstante tener asuntos importantes que discutir entre ellos el de el nuevo presupuesto ya despachado por la respectiva comisión. Es voz corriente que algunos legisladores osculizan el quórum por orden del gobierno para que el año entrante siga en vigor el presupuesto actual y no el proyectado de la comisión que rebaja los sueldos y elimina partidas innecesarias, haciendo economías de un millón y medio de pesos.

—Continúa trabajando con mucho éxito la comisión del "Centenario de Paso de los Andes"; actualmente recibe adhesiones y donativos. Actualmente ocúpase de preparar alojamiento para las comtivas que vendrán.

—Por desavenencias surgidas con motivo de una revisión de cuentas, el centro Socialista Femenino, separóse de la federación.

—El partido radical sigue activamente los trabajos para la próxima lucha electoral de municipales.

—Anoche inauguró los comités de esta ciudad "Lisandro Moyano" y "José A. Delgado", con mucha concurrencia.

—En jira política salen hoy para San Carlos y Tunuyan los diputados nacionales Lencinas, y provincial Manuel Molina.

—El domingo el partido Radical celebrará mitines en todos los departamentos y capitales.

—Al comité central de la provincia llegan noticias de todos los departamentos anunciando mucho entusiasmo en las filas y asegurando el triunfo en las elecciones del 24.

—El diario "Los Andes", de hoy, denuncia la intromisión descarada de empleados públicos haciendo anoche propaganda mientras efectuaban la proclamación de candidatos a concejales el conglomerado de los partidos popular, concentrado y unión almaceneros que auspicia el gobierno con objeto de ver si contrarresta el seguro triunfo radical.

MISIONES

Procedimiento sospechoso. — Con motivo de un crimen

POSADAS, diciembre 15. — Hay empeño en ocultar el asesinato de Carlos Palastanga. Después de dos meses de obstruccionismo, buscando la descomposición completa del supuesto cadáver enterrado sin reconocer, mediante un certificado del director de la asistencia pública, realizóse la autopsia por ese médico, habiéndose representación al fugitativo propuesto por la esposa del muerto. La autopsia parcial y sospechosa realizase en el suelo, entre el pastizal, en pleno sol, sin la presencia del juez instructor y sólo ante la policía comprometida en el sumario, con dos testigos campesinos.

Hízose retirar groseramente al representante de LA EPOCA y director del diario local "El Radical", para ocultar el resultado de la diligencia y forma de practicarla.

NOTAS GRÁFICAS DE LA GRAN GUERRA

Evasión de un prisionero

—

Mr. Henri Galli, diputado por París, refiere en el Matín, la extraordinaria evasión de un soldado francés prisionero en Alemania.

La firma de este hombre político conocidísimo al pié de esta historia que parece increíble, es un sello irrefutable de autenticidad. El héroe, un soldadito, prisionero en Berlín, se evadió dentro de la caja de un piano de la estación donde trabajaba en la carga y descarga de mercancías. Atravesó toda Alemania y recobró su libertad en Suiza, después de un viaje de cuatro días y cuatro noches.

"Un camarada—dijo a Mr. Galli—me dió la idea de la caja de un piano. Yo no veía la cosa posible. Sin embargo, me proveí de herramientas y esperé la ocasión. Esta se presentó el sábado 20 de Septiembre. Mi servicio que terminaba este día consistía en colocar las cajas y los paquetes en el muelle. También me ocupaba de la carga de los vagones, pero como la estación era bastante grande no podía estar sometido a una vigilancia rigurosa y podía ausentarme de vez en cuando. Mi jornada terminaba a las 7 de la noche. A las 6 y 15 empezaron a cargar un vagón para Liadau (estación de tránsito cerca del Lago Constanza). Dos alemanes estaban ocupados en este trabajo; ví en el vagón un piano con su caja de embalaje destinado a Zurich. Bajé al subsuelo donde dormíamos y tomé unas galletas y un bidón de agua que disimulé bajo la ropa, así como un poco de chocolate. Cuando volví al vagón había varias cajas cargadas y me deslicé detrás de una de ellas.

El joven evadido es flaco, endeble como un niño de quince años; durante la noche, valiéndose de una herramienta logró desclavar la caja del piano y deslizarse bajo el teclado. Por medio de dos cuerdas amarradas a los pies del piano pudo mantener la caja cerrada y abrirla a su antojo. Cerrado el vagón, precintado, fué unido a un tren y pronto rodó hacia Lindau que se encuentra, como se sabe, cerca de lago Constanza en la frontera bávara.

Gracias a mi estratagema podía entrar y salir cuando quisiera, abrir y cerrar la caja desde el interior. En la mañana del cinco el vagón llegó a Lindau; ocupé mi puesto bajo el teclado, cerré la caja y esperé. El vagon fué abierto y vaciado en parte sin que se llevaran el piano. Mi casa ambulante una vez cerrada de nuevo fué conducida a una vía del almacén. El miércoles, 6 transbordaron el vagón al otro lado del lago; pero la visita de la aduana alemana no se había realizado y yo me creía siempre en Alemania. Esperaba esta visita con impaciencia y suponía que los empleados de aduanas no abrirían la caja del piano. Durante la noche del 6 al 7 el vagón permaneció a orillas del lago. Mis 75 centilitros de agua se habían acabado y salí del vagón por una ventana a fin de llenar mi bidón. No lograba llenarlo completamente pues era demasiado ligero y flotaba sobre el agua. Entonces amarré una pesa, que encontré en el vagón, pero la cuerda de que me servía era demasiado corta y no tuve más éxito que la primera vez; volví a mi vagón; el centinela pasó cerca de mí. El jueves 7 por la mañana el piano cambió de vagón sin que se apercibieran de nada. En la noche del 7 al 8 dormí; el tren hizo una serie de maniobras de las cuales no comprendí nada y llegué a Zurich durante la mañana del 8. Por la tarde fué transportado el piano a la aduana, que yo creía que era alemana. El sábado 9, a las 4 y 30 de la tarde, como la poca agua que había recogido en el lago de Constanza se había acabado la víspera y tenía mucha sed salí de la caja y de la aduana sin que me viera nadie y me dirgí hacia el oeste creyendo aproximarme hacia la frontera suiza. Entonces ví que en la vía férrea no había más que trenes suizos; no encontrando ningún soldado alemán ni austriaco y habiendo visto que se trataba de la estación de Alstotton, comprendí que me había salvado. Pedí un billete para Zurich. Los empleados reconocieron a causa de ciertos detalles mi nacionalidad; me preguntaron y los puse al corriente de la aventura. Al llegar a Zurich me detuvo la policía cantonal que me condujo a la cárcel hasta realizar las investigaciones necesarias. Interrogado el 10 por el oficial de policía y puesto el 11 a la disposición del consulado francés, llegué el 12 a Pentarlier y fuí enviado a mi depósito.

La aviación francesa y la opinion neutral

—

Un enviado especial del *Telegraaf* de Amsterdan, escribe del frente francés: "He visto todos los sistemas de aparatos dispuestos a volar en el momento preciso. He visto también a una muchedumbre de aviadores, todos jóvenes, alegres, resueltos. Estos dueños del aire vuelan todos los días sobre las líneas alemanas sembrando la muerte y la destrucción. Gracias a ellos se levanta delante de las líneas francesas una muralla infranqueable a la que los aviadores alemanes tienen miedo de acercarse. El día en que las operaciones del Somme empezaron, se hizo imposible para el enemigo darse cuenta de los preparativos franceses, mientras que en Francia estaban completamente al corriente de lo que ocurría en el otro lado. Está prohibido a los aviones alemanes volar sobre las líneas francesas y a los "Drachens" observar. He aquí el programa de los franceses, programa que diariamente se cumple de un modo que despierta la admiración general.

En tanto que los aviadores franceses realizan su misión, los aviadores alemanes se encuentran reducidos a la impotencia ignorando todos los movimientos ejecutados por las tropas francesas.

Verdun no es más que una ciudad desierta

—

En el "Temps" de Paris, M. Alphand nos ofrece la descripción siguiente de Verdun:

"Entre las trincheras y la retaguardia de Verdun no es más que una ciudad desierta. Ni siquiera un civil habita, excepto el comisario especial de vigilancia, seis agentes, los bomberos municipales y algunos bomberos de París. Por la noche cuando el ruido del cañón se calma a intervalos y la marcha ritmada de las patrullas se apaga en la noche, Verdun en la majestad de su silencio, la tristeza de sus ruinas y la magnificencia de su destino, tiene toda la belleza de las soledades sagradas.

"Pero al sur de la ciudad, en la parte del departamento que ha quedado libre, se ha reanudado la vida industrial. La fábrica de azúcar de Sermaize, destruída e incendiada por los alemanes en 1914, se dispone a abrir de nuevo sus puertas. La cerveza del Meuse sale con destino al interior y sobre todo al frente inglés. Cerca de 130.000 hectáreas de tierras laborables son cultivadas gracias a la mano de obra militar, particularmente abundante aquí, gracias también al material agrícola generosamente enviado. La propiedad está tan extremadamente repartida que resulta difícil el empleo del motocultivo; por lo menos han utilizado 20 segadoras, 150 instrumentos del socorro nacional francés. El comité inglés de socorro agrícola a los aliados ha hecho un donativo de 25 arados, 30 rastrillos, 8 sembradoras, 4 trilladoras. Las simientes de avena, cebada, trigo, patatas, han llegado por millares de sacos, 1.075 aves de corral han proporcionado una asombrosa reproducción. Este país donde un día no había un solo saco de harina para el siguiente, es—dice M. Alphand—aquel donde la vida es menos cara aunque el precio siga siendo elevado. La ganadería empieza de nuevo a florecer, se han recuperado 17.000 caballos de los 46.650 que había antes de la guerra, 35.000 bueyes y vacas de 90.000 que había. Mejor que ningún otro ejemplo el balance de la Cámara de Comercio de Bar le Duc, muestra la extraordinaria actividad de la raza meusiana; en los últimos cinco meses, del 1o. de Agosto al 1o. de Octubre de 1916, la cifra de negocios ha pasado de 40 millones. En la más pequeña aldea, con mucho más razón en la ciudad de Bar el más insignificante tenducho se ha convertido en un almacén de artículos alimenticios y objetos militares. Las incursiones de aviaticks no espantan el espíritu de negocio. Jamás el Meuse ha sido tan rico; entre su industria y su agricultura piensa en las desembocaduras comerciales por el valle del Meuse, los canales y las vías férreas desconocidas hasta aquí.

Un articulo pangermanista sobre la obra colonizadora de Francia.

—

El "Tag" de Berlín, órgano oficioso muy importante que recibe su consigna en la Wilhelmtrasse y que en todo tiempo fué aborrecieblemente francófobo, publica un artículo extraño en sus columnas. Nos referimos al estudio muy documentado que el doctor Max Roloff consagra a la obra colonizadora realizada por Francia en sus posesiones de Africa.

"Los franceses—dice el doctor Roloff — han realizado verdaderamente grandes cosas en el dominio colonial. Sin sus colonias de Africa, Francia hubiese podido encontrarse en una situación difícil. os Lalemanes debemos tener en cuenta este hecho. Cuando oimos hablar del agotamiento inminente de los recursos franceses...

"El dominio colonial de Francia comprende 13.500.000 kilómetros cuadrados y 47.500.000 habitantes. Sus dos colonias más hermosas son el Africa del Norte y el Africa Occidental. Argelia y Túnez, tienen la importancia que tenía para Roma la provincia de Africa. Para convencerse basta visitar el puerto de Marsella en este momento. De ocho a diez embarcaciones procedentes de los puertos africanos entran diariamente cargados de trigo, vino, de aceite de oliva, de ganado.

Y examinando la cuestión política de las colonias francesas, el doctor Roloff dice:

"Sería una locura creer en una insurrección de los mahometanos de Argelia. Cuando se ha estudiado el país, como yo lo he hecho, sobre el terreno, desde 1866, se da uno cuenta de que Francia no podía tratar mejor a sus sujetos. Ha tenido la prudencia de no tocar a la vieja organización democrática de las kábilas y de este modo ha logrado atraérselas. Una nueva raza, nacida en el norte de Africa mezcla de francés, español, italiano y kábila, está facilitando soldados magníficos a los regimientos de zuavos.

"...Pero no es esto todo. Francia posee otro vivero de hombres en Africa occidental. La obra que ha realizado en el Sudán y en Senegambia es verdaderamente grandiosa. Tuve ocasión de recorrer el país en 1895 con el general Joffre, entonces teniente coronel de ingenieros. Cuando volví a ver esta colonia 17 años más tarde, en 1912, durante un viaje a Tombouctes, apenas era posible reconocerla. Empleando medios pacíficos y diplomáticos, con ayuda de un pequeño ejército los franceses "habían ocupado" y organizado un inmenso territorio. Habían fundado escuelas en todas las aldeas, fomentando la agricultura y el comercio, y el número de habitantes había aumentado con la prosperidad del país. Y volviendo a ciertas consideraciones de orden militar, el doctor Roloff termina diciendo con melancolía que si las tropas que Francia saca de Africa "carecieran—como dicen en Alemania—de todo valor moral, no por eso los senegalenses dejan de ser excelentes soldados.

"Desde el principio de las hostilidades — añade — Francia no ha cesado de utilizarlos en el frente. Ha encontrado incluso entre ellos oficiales de una abnegación y de una fidelidad legendarias".

Una revista nueva acaba de aparecer en Francia—bajo el título "Francia y Marruecos". El senador Eduardo Herriot, alcalde de Lyon, uno de las personalidades más grandiosas de Francia, en un artículo que sirve de prólogo a esta revista dice a propósito del Africa del Norte y Marruecos en particular:

"No es una lisonja decir que durante esta guerra han facilitado no solamente una contribución importante para la defensa nacional, sino un ejemplo magnífico destinado a hacerse histórico, de colonización científica y de método moderno".

De este modo el pangermanista Roloff, y el hombre de estado francés coinciden en el mismo testimonio objetivo sobre Francia. He aquí por qué el general Lyautey figura entre los vencedores de esta guerra, sin necesidad de haber dirigido la batalla en el frente occidental.

Marruecos, colonia apenas creada que hubiese podido embarazar singularmente a la metrópoli en el momento del conflicto europeo; ha sido el dique contra el cual se ha estrellado el pangermanismo.

La misión del Japón

—

Pasó la época en que el Japón se presentaba a la imaginación ingenua de las gentes como el país de los crisantemos, de los cerceros y de los volcanes. Esta monarquía constitucional con sus 72 millones de habitantes, con su ejército, en el que el servicio personal es obligatorio y que se compone de más de 1.500.000 hombres, con su flota, que reune ya 15 acorazados, 37 cruceros y 50 contratorpederos y numerosos submarinos, representa una fuerza considerable destinada a desempeñar en el futuro un papel preponderante.

En 1870 esperaba todavía su primer ferrocarril. Hoy se encuéntra de lleno en la civilización. Se inspira en la ciencia, en la sabiduría: su comercio es floreciente, s marina mercante y su navegación a vapor pasean su pabellón por todos los océanos, su industria puede servir de modelo. Los aliados reconocen que el papel que ha desempeñado en la inmensa guerra a su lado, aunque lejos de los campos de batalla, ha tenido una importancia capital.

El 25 de Agosto de 1914 el Japón notificaba a Alemania su declaración de guerra. Desde entonces no ha dejado de trabajar con todas sus fuerzas por la victoria.

El senador Herriot, alcalde de Lyon, en un elogio conmovedor que hizo de esta lejana aliada de Francia, definía así los servicios prestados por el Japón:

1 — Ha trabajado antes de la guerra para el establecimiento de la entente entre Francia, Gran Bretaña y Rusia sobre el yunque asiático se ha forjado el sólido acero de la entente.

2 — El Jajón ha destruído en unas cuantas semanas el establecimiento alemán de Kiao-Tschou, punto de apoyo de toda la acción germánica en extremo Oriente. Como se recordará, la guarnición del Kaiser debía capitular el 7 de Noviembre.

3 — La escuadra japonesa ayudando a las escuadras aliadas ha contribuído a la policía de los mares, purgando el archipiélago oceánico, ocupando las islas alemanas. Ella fué la que preparó e hizo posible con su concurso la victoria inglesa de las islas Falkland.

4 — La misma escuadra ha conducido a las tropas australianas y ha puesto en seguridad las posesiones aliadas de extremo Oriente.

5 — El Japón ha puesto todos sus astilleros a disposición de los aliados, así como todos sus talleres y fábricas. Rusia ha podido sin descanso abastecerse en sus arsenales ampliados. El Transiberiano se ha convertido en arteria vital entre Rusia, parcialmente bloqueada y el resto del mundo. Gracias al Japón los contingentes rusos han podido llegar a Francia.

6 — El Japón se ha asociado a todas las acciones diplomáticas de los aliados. Ha firmado la declaración de Londres, por la cual los aliados el 4 de Septiembre de 1914, se comprometían a no hacer una paz separada. Garantizó con Inglaterra, Rusia, Italia y Francia, la independencia de Bélgica, de Servia y del Congo Belga.

7 — En fin, por su deseo formal y gracias a la generosidad de la emperatriz, la rica Cruz Roja Japonesa creó en las capitales de los aliados ambulancias modelos en las cuales fueron atendidos con una ciencia y una abnegación superior a todos los elogios.

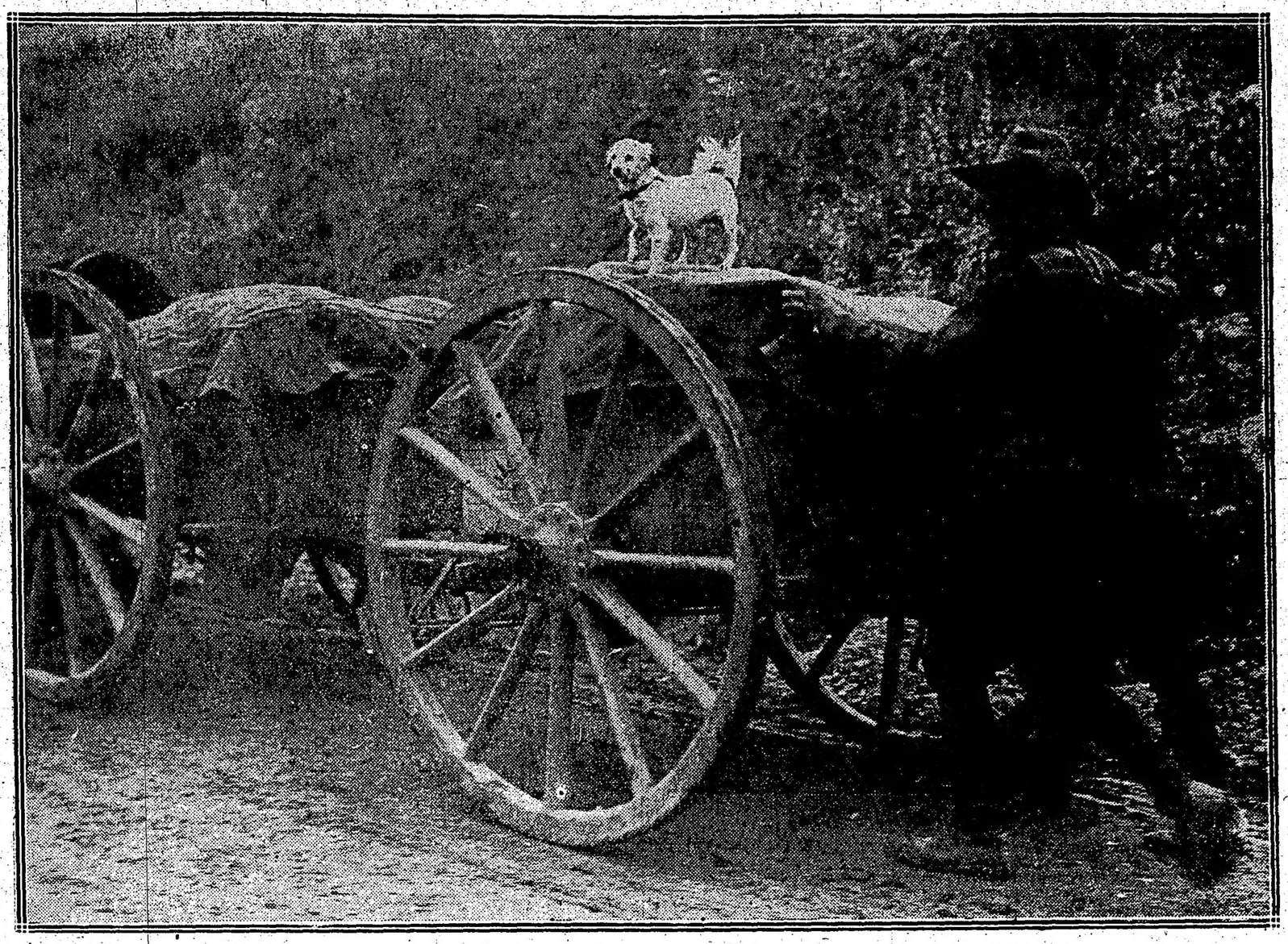

AUSTRALIANOS VOLVIENDO DE LA LINEA DEL SOMME, CON SU MASCOTA.

FRENTE OCCIDENTA

Tropas inglesas en marcha a través de una aldea arruinada

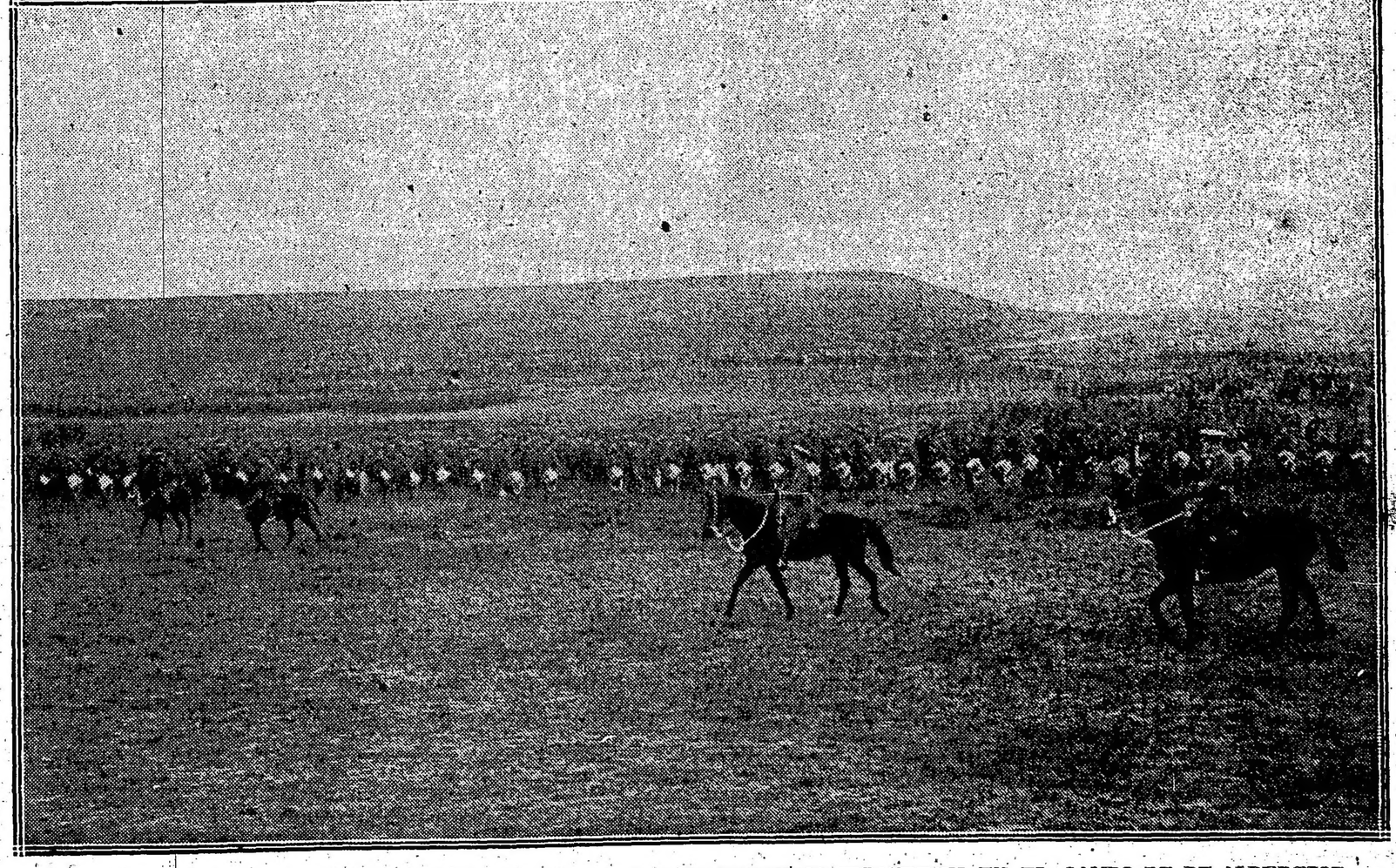

REVISTA PASADA A LOS VOLUNTARIOS DE ULSTER Y OTROS REGIMIENTOS IRLANDESES EN EL CAMPO DE DE ALDERSHOT

Exposición de aparatos respiratorios

Museo de Val-de-Grace

LA LUCHA CONTRA LOS GASES ASFIXIANTES

El subsecretario del Estado del Servicio de Sanidad Francesa tuvo recientemente la iniciativa de reunir en un museo, formado en Val-de-Grace, todos los documentos, artefactos y útiles referentes al ramo de su actuación en la guerra actual.

El Val-de-Grace es, como se sabe, al mismo tiempo que un inmenso hospital el lugar de aprendizaje y experimentación de los medios militares en su ingreso a la escuela de aplicación del servicio de sanidad. Es, pues, el sitio adecuado para reunir y clasificar las enseñanzas de toda suerte, que recogen cada día las secciones sanitarias del frente, las organizaciones técnicas de las líneas más resguardadas y, en fin, los hospitales del interior.

Una de las salas del museo de Val-de-Grace.

Los documentos así recogidos forman ya una gran lección de cosas, en la que se hallará, cuando terminen las hostilidades, enseñanzas precisas y completas sobre la medicina y la cirugía durante la guerra la forma que habrán de llevar los futuros reglamentos de administración, las numerosas invenciones necesitadas por el desarrollo sin tregua de la maquinaria mortífera y, en suma, las innovaciones que ha hecho posibles el gran conflicto actual.

El número y la calidad de los objetos expuestos en Val-de-Grace no permite señalarlos todos en un solo artículo. Allí se ven, en dos grandes salas, numerosas piezas anatómicas, moldes, radiografías, calcos representando todos los géneros de heridas y lesiones causadas por los modernos proyectiles.

Aparato Draeger, alemán

Por otra parte fotografías, modelos reducidos "maquettes", especiales, muestran todos los estudios del tratamiento y del transporte de los heridos desde la línea de fuego hasta el hospital. Múltiples tipos de ambulancias, originales carros sanitarios demuestran el progreso realizado en los dos años últimos. En vitrinas respectivas se exponen los dichosos esfuerzos de los grandes servicios técnicos: farmacia militar, laboratorio de sueros, productos del instituto Pasteur, laboratorio antitífico del profesor Vincent, etc.

Queríamos detenernos especialmente en una de las salas donde están agrupados los documentos relativos a lo que pudiera llamarse la "guerra química", cuando menos la que concierne al servicio de sanidad.

La guerra química es todo lo que la industria química produce con destino a la guerra: proyectiles, pólvoras, explosivos, gases asfixiantes.

En una de las salas ubicadas en el primer departamento donde reposan en una vitrina central los preciosos cascos inventados por Adrián, deshechos por la metralla, se ha reunido de una parte los aparatos de gases asfixiantes alemanes y de otra los medios de protección inventados por los franceses.

De tales aparatos alemanes diremos poca cosa.

La máscara de tipo alemán

Se sabe, en efecto, qué género de sorpresa produjeron cuando en abril de 1915 se los empleó por primera vez viéndose envueltas las tropas francesas en una nube sofocante e irritante.

Después los adversarios de Francia han usado largamente de ese procedimiento sobre todos los frentes, procedimiento prohibido en la convención de La Haya.

A los humos asfixiantes los alemanes añadieron bien pronto los tiros de obuses lacrimógenos y algunos más del mismo tipo que al desparramarse sobre el suelo emanan vapores que tornan el aire irrespirable.

El público conoce ya algunos de tales vapores: el claro, el bromo, los vapores nitrosos. Muchos han sido empleados después, derivados de cloruros y bromuros de diversas sustancias que los recursos de la industria química alemana permiten producir en gran escala y a bajo precio.

El museo de Val-de-Grace ha reunido una notable colección de esos aparatos químicos: cilindros de cloro líquido que se abren en la trinchera para producir una nube de gas venenoso que el viento se encarga de llevar hasta la orilla opuesta, obuses, bombas, granadas cuyo seno está repleto del líquido agresivo, etc.

La composición de los productos químicos recogidos ha sido minuciosamente analizada.

A esa nueva forma de guerra los franceses han respondido, con medios de protección eficaces, que al impedir las intoxicaciones permiten a los soldados permanecer en sus posiciones en medio del estallido de los obuses, dejándoles la facultad de combatir, para rechazar el ataque enemigo que suele seguir de inmediato a la emisión de gases asfixiantes.

La defensa francesa ha sido rápida, perfecta, y hoy los soldados franceses saben ya que no tienen nada que temer de los gases alemanes si llevan, dispuesto para ponérselo al menor indicio, el aparato protector.

Los gases tóxicos empleados por el enemigo atacan únicamente a los ojos y a las vías respiratorias, razón por la cual se ha preocupado, ante todo, de proteger esos dos órganos.

Para los ojos el problema era fácil. Lentes de forma especial adaptados perfectamente al párpado son suficientes en todos los casos. En una de las vitrinas se demuestra como se fabrican tales lentes. Los vidrios empleados al primero demasiado frágiles fueron reemplazados por discos de mica o celulosa, recubiertos en el borde de una espesa capa de caucho que se modela exactamente sobre los brazos del rostro, sujetándose por un cordón a la cabeza. En una palabra: son simples lentes de automovilista, pero sin perforación alguna.

El problema de la protección de las vías respiratorias es mucho más difícil puesto que no se puede soñar aquí en encerrar simplemente la nariz y la boca en un espacio cerrado que provocaría rápidamente la asfixia.

El problema se ha resuelto de dos maneras diferentes que responde cada una a aplicaciones particulares.

Sábese que la respiración es esencialmente un cambio gaseoso entre los pulmones y el aire exterior. Este último contiene el 21 por ciento de oxígeno y una pequeña parte de ácido carbónico. Al contrario el aire pulmonar es pobre en oxígeno y rico en ácido carbónico.

A cada inspiración el hombre introduce en sus pulmones alrededor de un medio litro de aire puro, a cada expiración expulsa una cantidad igual de aire viciado, encerrando el 16 por ciento de oxígeno y el 4 por ciento de ácido carbónico. Esta ventilación se repite por lo menos 16 veces por minuto. Su detención, aunque momentánea, lleva acarreada la muerte.

Aparato Draeger, francés

Un empobrecimiento en la dosis de oxígeno del aire inspirado y su enriquecimiento correspondiente en ácido carbónico no tardan en provocar malestares de índole axfísica.

Es, pues, preciso proteger las vías respiratorias contra el contacto de los gases nocivos, asegurar el cambio incesante del aire, la entrada de oxígeno y la salida de ácido carbónico, sea respirando el aire exterior a través de un filtro, sea respirando en un depósito cerrado generador de oxígeno y fijador de ácido carbónico.

El problema, sin embargo, no es nuevo. Antes de la guerra existían ya para el trabajo de las minas aparatos de aquella especie, lo mismo que para servicios contra incendios y en varias industrias de materiales tóxicos.

Se habían introducido en ellos diversas reformas, muy ingeniosas, que permitían una orientación para el caso presente de la guerra.

Pero jamás se había pensado en proporcionar, en un lapso de tiempo reducido, aparatos simples, seguros, sólidos y poco costosos. Tal es el mérito de los modernos químicos franceses, de los fisiólogos y del servicio técnico y organización industrial de Francia. Ellos han hecho posible esa "tour de force" aprovisionando casi instantáneamente a miles de millones de individuos, es decir a todo el ejército, que lleva ya hechas muy rudas pruebas con los aparatos protectores.

Conjurado el peligro han podido mejorarse, perfeccionarse y con seguridad que no está dicha aún la última palabra sobre las caretas respiratorias, pero lo esencial está hecho, y gracias a ello los soldados franceses han podido resistir los ataques mefíticos del enemigo sin grandes pérdidas.

Los aparatos en cuestión son conocidos desde mucho tiempo atrás. El primero realmente práctico fué el de Denayroux-Ranquairol, utilizado en las minas a partir de 1867. Después vinieron los aparatos Neupert, Meyer Guglielmineth-Draeger, Vanginot, etc. Los alemanes emplean principalmente el tipo Draeger (fig. 2.a) en tanto que los aliados emplean el representado en la figura tercera. En el sistema Draeger el soldado debe tener las narices tapadas y la boca ajustada a una embocadura dispuesta entre las mejillas y las mandíbulas. Un tubo dirige el aire expirado a una caja que contiene potasio, donde el ácido carbónico se fija. Otro depósito de oxígeno comprimido que se abre por un resorte da paso a una cierta cantidad del gas que se mezcla al aire residual y llega a la boca por otro tubo convenientemente dispuesto.

El depósito de oxígeno, el de potasio y un gran saco regulador de la presión van reunidos en una cartera de regular tamaño sujeta a la espalda o al pecho. (Fig. 3) El soldado tiene así sus vías respiratorias completamente aisladas del exterior y puede vivir, por consiguiente, en medio de cualquiera gas tóxico. Los únicos defectos del tipo Draeger son su peso y la disposición de la embocadura que impide hablar.

En el aparato de Vanginot el oxígeno se reemplaza por aire comprimido. Se respira, pues, una atmósfera normal, pero su duración es limitada porque no se recupera el aire expirado y es preciso proporcionar un medio litro a cada inspiración en vez de 20 centímetros cúbicos de oxígeno solamente.

Los aparatos a oxilito serían muy superiores porque el oxilito es peróxido de sodio que produce oxígeno y fija el ácido carbónico; desgraciadamente la reacción de gases en un tal aparato es larga y el aire producido resulta en exceso caliente.

Todos estos aparatos son bastante pesados, molestan y de un funcionamiento poco automático. Así se les reserva para ciertos cuerpos especiales: trabajadores de minas, ametralladores, etc.

La mayoría de los "poilus" va provista de aparatos más simples y de un sistema por completo diferente.

El aire viciado por el gas tóxico, conservando todos sus elementos, se filtra por un reactivo químico apropiado para despojarle de los vapores irritantes.

Así puede vivirse en una atmósfera irrespirable, tomando el aire a través de una máscara provista de filtro.

Pero es preciso que la máscara esté bien aplicada y que no sea muy resistente, lo que tornaría muy penosos los movimientos respiratorios y al mismo tiempo capaz de neutralizar los productos nocivos que los alemanes emplean. Todos estos requisitos han sido solucionados satisfactoriamente.

Después de diversas tentativas y ensayos, desde la batalla de la Champagne llegóse al tipo de máscara que representa la figura 5.a

Actualmente se la ha substituido por un nuevo modelo de una sola pieza provista de una abertura rectangular, con una hoja transparente para la vista y una bolsa que se ajusta á la frente, las mejillas y el mentón. Dos cintas elásticas la fijan detrás de la cabeza. Así puede colocársela en un instante.

El saco o bolsa va provista de un cierto número de capas de muselina impregnadas de productos químicos escogidos para detener el paso a los gases asfixiantes. Además va protegido contra la lluvia por una tela impermeable.

Los soldados la llevan constantemente al costado en una caja metálica.

Los alemanes desde el principio de la guerra usan el aparato respiratorio muy diferente que representan las figuras 4 y 5.

Están formados de un saco de tejido de caucho, como el de los franceses, pero ese tejido es también impermeable al aire. A la altura de los ojos se abren dos círculos enclavados en soportar metálicos. El filtro está constituido por un cartucho también metálico y cilíndrico que pende delante de la boca. Este cartucho puede reemplazarse después de usado sin que haya necesidad de cambiar la máscara. Es por el pasaje a través de ese cartucho que el aire inspirado se despoja de los vapores tóxicos. Este dispositivo tiene sobre el francés algunas ventajas e inconvenientes sin que en conjunto resulte preferible al arriba descripto.

Tales son los diversos aparatos respiratorios inventados después de la guerra para la defensa contra los gases asfixiantes.

El museo de Val-de-Grace conservará el recuerdo y al mismo tiempo mostrará en el futuro la ingeniosidad que los franceses han desplegado para defenderse contra los desleales procedimientos de guerra puestos en práctica por el ejército adversario.

En el centro la máscara de tipo alemán. A derecha y á izquierda las usadas por los franceses.

CUENTOS DE GUERRA

LA MADRINA

(Entre las iniciativas que han nacido de la guerra, una de las más atrayentes y que más tarde será citada como una de las muestras más relevantes de la sensibilidad francesa, figura la linda y cordial creación de "madrinas" para los soldados del frente. El admirable cuento siguiente describe una de esas situaciones de las que se hallará más de un ejemplo en la crónica sentimental de los combatientes).

El barrio de la Citadelle, en Calais, conserva la fisonomía de una pequeña villa de otro tiempo. Estrechas calles de nombres desusados — calles de la Campana, del Paraíso, de la Harpe — donde se elevan viejos hoteles con puerta monumental y murallas revestidas de hiedra; casas más que modestas de obreros y artesanos; otras con ventanas altas que pertenecen a la burguesía rica. Una multitud de niños juega en los arroyos, las ruidosas cascadas están próximas y el rectangular espacio de las calles que dan hacia la bahía dejan entrever la estela de un velero o la masa de un vapor que duerme en el puerto.

La guerra ha venido a sorprender allí, en su retiro ancestral a la señora Ponteaux-Desroches. Es una sexagenaria robusta, de facciones regulares, de cabeza airosa que cubre un bonete de seda negra. Ella vivía allí con su vieja sirvienta Clemencia y no se arriesgaba a pasar los puentes para ir a la "villa de San Pedro", como ella gustaba de llamar al nuevo Calais, ciudad grandiosa y próspera, fundada hace medio siglo por la floreciente industria de bordados y puntillas. Ella había educado un poco mimosamente a su nieto Juan y fué, pues, un doloroso desgarramiento cuando con otros camaradas le vió incorporarse a su regimiento de Dunkerque.

Los lazos de cariño que la vinculaban al nieto eran más fuertes aún que los de una madre para su hijo. El amor de sus hijos se había reconcentrado sobre el único vástago familiar. Y como ocurre a menudo en las familias, el nieto era un ser preferido, mimado, adulado, para quien el destino debería ser particularmente bondadoso...

Desde iniciada la guerra la señora Ponteaux-Desroches no vivió más que con el espíritu fijo sobre los acontecimientos prodigiosos que desconcertaban su vejez y que su imaginación, por momentos, se negaba a concebir. Además de sus periódicos habituales, periódicos de tradición que hasta allí la habían satisfecho, compró hojas de todos los vendedores que pasaban por sus ventanas. Ella repasaba los comunicados oficiales, las notas de Havas, los episodios de la guerra. Y en el primer plano del estupendo panorama que se agitaba sin cesar ante sus ojos sólo percibía la figura de su querido nieto Juan.

Cartas bihebdomadarias, paquetes de dulces, confituras: Juan recibía todo esto a fecha fija. Sus cartas eran también afectuosas, confiadas, pero de más en más viriles e inflamadas. El oficio guerrero, a esa hermosa edad de la adolescencia, lo fortalecía moral y físicamente.

Así fué con buen humor que asumió su pasaje de los cuarteles al ejército en marcha, del interior al frente. Y estas noticias que su corazón de buen francés acogía con valor dejaban un poco amortecido cada vez el corazón de la abuela.

Sin embargo, la vida de la anciana dama no carecía de interés. ¡Ella tenía tanto bien que hacer alrededor suyo! Una multitud de refugiados belgas había ido a refugiarse a Calais.

Patrones, obreros, trabajadores, todos solicitaban la caridad de todos. Pudo verse a la señora Ponteaux-Desroches con su vestido violeta y sombrero de seda negro, atravesar la plaza de Armas para ir a presidir y acompañar el almuerzo de los niños belgas.

Afrontaba la calle Royale con sus tranways, sus taxis, sus ómnibus, para trasladarse al hospital. Fué allí donde el mayor Plooten le presentó una joven de Amberes, de veinte años, cuyos ojos tenían el color de los myosotis. Esta muchacha se encontraba sola en el mundo desde el comienzo de la guerra y la señora de Ponteaux-Derroches se interesó por ella. Y ocurrió que después de ciertos mediodías la joven belga, señorita Paepe, fué admitida para hacer compañía a la dama en su salón de la calle Campana.

Una tarde que la señora Ponteaux-Derroches, con sus anteojos sobre la nariz recorría las columnas del "Toro de Calais", lanzó un pequeño grito en ella inacostumbrado. Entre los diversos anuncios locales había uno impreso con este aviso estupefacto:

"Juan P... N.o regimiento de infantería, No. compañía, sector 133, pl. de correspondencia con joven madrina, salesiana de preferencia."

Era Juan, no había lugar a duda, era su querido nieto Juan. ¡Con que su nieto deseaba correspondencia con una madrina! ¡Y él había hecho imprimir eso en un periódico!

Entre todos los peligros que despierta la idea de la guerra había uno escapado a la perspicacia maternal de la señora Ponteaux-Desroches. Ella había soñado en la metralla, en la fatiga, en la sed, en el hambre: ella no había soñado en la madrina. Sus cartas ¿no bastaban para satisfacer el corazón de Juan? Las cartas que ella le escribía, ¡eran tan dulces, tan llenas de afección, a la vez tan tiernas y tan encorazonadoras! A ella le parecía que una sola de esas cartas debía aportar a su nieto todo el esfuerzo, toda la ternura de que tenía necesidad. ¡Y todavía pedía una madrina!

¿Qué significación poseía esa palabra a los ojos de la señora Ponteaux-Desroches. ¿Qué temores la hacía concebir? ¿Qué especie de envidia despertaba en su alma de abuela, avara de su nieto como de un tesoro?

Siempre fué ella quien soñó por la noche y después de tomado el desayuno, por la mañana, se encaminó a comprar una caja de papel de escribir: un papel azul, ribeteado, perfumado, un papel que contrastaba con el seco y tosco que ella hacía venir de un almacén de París, en gran escala, para la correspondencia común. Después se encaminaba al escritorio y escribía una epístola de cuatro páginas.

Ella estaba muy satisfecha de su redacción, pero repentinamente se presentaron a su espíritu dos objeciones igualmente pujantes: a su edad le era imposible modificar su vieja y temblorosa escritura para dar a su nieto la impresión de una mujer joven; y por otra parte, la dirección tenía que ir de mano de ajena..."

Nuevos motivos de pesar para la pobre mujer. En esto estaba pensando cuando entró la señorita Paepe a leerle a Revue des Deux Mondes y la "Correspondencia". Ella la escuchó distraído y luego le dijo de repente mientras la llevaba hacia el escritorio:

—Deme en seguida una muestra de su escritura.

Un poco sorprendida la señorita Paepe ejecutó lo que se le pedía. Sus letras, de estilo inglés, eran de altos caracteres, angulosos y distinguidos. La señora Ponteaux Desroches suspiró de placer comprobándolo.

—Voy a haceros, dijo, una pequeña confidencia y a proponeros una pequeña superchería. Por el anuncio de un periódico que me abstengo de calificar me he enterado de que mi nieto del que tantas veces os he hablado, desea corresponder con una joven madrina. Yo estoy decidida a estorbar ese proyecto o, mejor, a substituirme a la joven madrina. Pero para ello tengo necesidad de vuestra escritura tal vez de vuestra dirección. He aquí la copia que debeis transcribir".

La señorita Paepe abrió sus grandes ojos y movió sus largos cabellos rubios. Era fina, inteligente, y la aventura le pareció divertida en extremo. Copió inmediatamente el manuscrito con tan gran cuidado que a la noche podía repetirlo de memoria:

"Señor: usted pide una joven madrina salesiana. Yo me apresuro a responder a vuestro llamamiento. Mi más vivo deseo era de entablar correspondencia con uno de nuestros jóvenes soldados. Si mis cartas pudieran llevaros distracción y valor yo quedaría sumamente regocijada. Como usted, he nacido en este viejo Calais, evocador de tantos recuerdos", etc., etc.

Y se daba como dirección, Mlle. Juana Paepe, 12 bis, calle Leveux.

Cuatro días más tarde, como era de esperarse, llegó la respuesta.

La consigna era de enviarla tan pronto como llegase a la señora Ponteaux-Desroches. ¡¡Pero qué singular impresión la de tener entre las manos la carta de un hombre que jamás se ha visto, al que tampoco se ha escrito y del que se adivina sin embargo la contestación! La señorita Paepe releyó diez veces el sobre escrito con un lápiz a trazos enérgicos. Y muy de prisa, apenas vestida, se encaminó al domicilio de la señora Ponteaux-Desroche que estaba todavía sobre la mesa del desayuno:

—Señora, he aquí la respuesta de Juan.

La buena señora recorrió nerviosamente la respuesta.

—¡Esta loca juventud! concluyó por decir. ¿Sabe usted que ya pide detalles físicos sobre su corresponsal? Yo no os daré esta carta a leer pero podemos juntas preparar la respuesta desde ahora... en algunos días.

Juana no leyó, pues, la carta. Pero las gradaciones de la voz de la abuela al dictarle la respuesta la enteraron minuciosamente de lo esencial.

La respuesta era prudente, lenitiva, calmante. No fué del gusto de Juana cuyo espíritu era un tanto novelesco. Pero no osó formular ninguna objeción. Y durante la larga semana siguiente se estuvo a la espera de la segunda respuesta. Esta puso a la señora Ponteaux-Desroches en el trance de pensar que la labor que se había impuesto no era tan fácil de cumplir como lo solicitaba la curiosidad de Juan. Sobre todo la alarmó, sumergiéndola en un abismo de reflexiones, el hecho de que otra carta de Juan dirigida a ella misma presentara una absoluta divergencia con la dirigida a la señorita Paepe.

Aquello era una revelación. "Es como si tuviera dos corazones! pensaba. A mí me confía sus miserias y sus dolores, sus días sin reposo y sus noches sin sueño. Y a una joven muchacha desconocida le pregunta si es rubia o morena, y todo lo que le escribe va impregnado de cariño..."

Esta vez la señorita belga no pudo contenerse: "¡Oh, señora, yo no podría escribir eso! ¡Piense usted en que es su... quien corresponde con él! Ella es, por definición, joven y urgente. Puesto que no es más que un sueño, ¿por qué quiere usted dejarle ignorar esos detalles? Démosle esa satisfacción".

Y la abuela cedió. Porque en el fondo el argumento era justo y porque se sentía con fuerza para soportar el peso de aquella difícil e ilusoria correspondencia. Ella aceptó en conjunto el texto de Juana sin notar que la muchacha había allí dibujado su propio retrato. ¡Y qué risa después, el día en que su nieto llegara a saber que abuela y madrina no eran más que una misma persona!

Cruzáronse así una docena de cartas. La señora Ponteaux-Desroche colaboraba en las respuestas para los detalles que Juan reclamaba sobre las cosas y las gentes de Calais. Pero la iniciativa de la parte sentimental corría a cargo de Juana. Los mediodías de redacción eran a la vez ceremoniosos y graves. De las dos cabezas inclinadas sobre el papel emanaba una doble corriente de afecto para el soldado que se batía en las trincheras.

Un día la señora Ponteaux-Desroches dijo a Juana que puesto que ella recibía las cartas podía abrirlas y leerlas la primera.

Entonces sucedió que la joven muchacha preparaba la respuesta y la llevaba ya hecha a casa de la abuela.

—Hija mía, dijo ésta, tienes un talento increíble. ¿De dónde sacas tantas bellas cosas para decir a Juan? Y si llevamos demasiado lejos la comedia, ¿no será su decepción demasiado cruel?

—¡Oh, eso sería por falta suya!

—Tened seguro que así que me vea no pensará más.

Fué entonces que la joven belga lanzó una mirada sobre el viejo espejo de Venecia y se contempló profundamente. Ajustó los bucles de su cabellera y roja como una cereza mordió levemente su labio inferior.

La catástrofe llegó más pronto de lo previsto. En una carta lacónica de Juan a su abuela le contaba que había conseguido permiso para ocho días, lo que no era demasiado, ya que los demás cuerpos de su división se habían turnado dos veces y que su coronel le había impuesto la medalla de hierro por una hazaña que referiría de viva voz.

La señora Ponteaux-Desroches cayó en brazos de la muchacha belga al recibir la noticia.

—¡Ese ángel con la cruz de guerra! Ahora, ¿cómo vamos a hacer? Verdaderamente pierdo la cabeza. ¿Y si busca vuestra dirección al bajar del tren? ¡Es preciso decir a vuestro portero que usted no ha existido nunca! Yo no había soñado en esto. ¡Pobre hijo mío, hemos jugado con fuego! Es preciso que usted me saque del conflicto.

La agitación de la señorita Paepe no era menor.

—Cálmese, señora; balbuceó con acento encantador. En lo que a mí se refiere yo arreglaré el asunto. Para el resto, ¿no habíamos convenido en que usted le diría la verdad? Se la diremos... He ahí todo.

Ella temblaba, un poco pálida, con sus ojos de myosotis agrandados. ¿Iba, pues, a ver aquel ser irreal y real a la vez? ¿Aquel Juan que para ella había cincelado frases tan cariñosas, aquel pequeño soldado que únicamente conocía por fotografías antiguas?

¡Y Juan llegó! Llegó con buen semblante, con la mirada segura, con el capote de guerra airosamente colocado.

Sobre su pecho brillaba la Cruz de Guerra, pendiente de una cinta nueva.

¡Qué momento aquel en que la abuela, llenos los ojos de lágrimas y sin poder decir una palabra, le abrazó contra su corazón!

—Abrázame por mi cruz de guerra, murmuró el soldado. Y luego contó alegremente cómo llevó sobre sus espaldas, salvándole de la muerte, a un oficial herido por un casco de metralla alemana.

Pasadas las primeras efusiones, Juan se encerró en su cuarto y salió de él peinado, reluciente, con el uniforme de gala.

—Ahora, dijo, es preciso que vaya a ponerse en regla con el cuartel.

En la garita tricolor del cuartel general lanzó un enérgico ¡salud!, atravesó el patio sembrado de geranios y se encaminó hacia el escritorio donde un joven teniente le expidió el permiso.

Después se encaminó hacia la calle Leveux...

La señora Ponteaux-Desroches esperó la vuelta del nieto con cierta angustia. Juan volvió algo inquieto también, atusándose frecuentemente el bigote, sembrando la conversación de silencios inquietantes.

Comió a las cuatro de la tarde, frente a su abuela, un almuerzo en que había realizado prodigios culinarios Clemencia, la vieja sirvienta.

Después fué a pasearse y cuando volvió, para el té, la señorita Paepe estaba allí leyendo en alta voz un libro a la anciana.

El no pareció sorprendido de esa presencia. La abuela hizo la presentación: "La señorita Paepe, una joven refugiada belga, cuya familia se ha quedado en Amberes"...

Juan saludó gentilmente, sentóse y abrió un periódico. Todo el mundo sabe la facilidad que presta un periódico para mirar a una mujer hermosa.

La señorita belga sirvió el té, como de ordinario. Y Juan mientras engullía un pedazo de pasta inglesa, enrojeciendo un poco, insinuó:

—¡Y bien! He aquí la ocasión de decirlo, puesto que la señorita Paepe tiene [illegible] un ahijado en alguna parte... Yo tengo una madrina, abuela.

La taza de la señora Ponteaux y el plato de la señorita belga estuvieron a punto de caer al suelo.

—Yo tengo una madrina en Calais. He recibido una carta de ella antes de ayer. Ahora sucede que me he presentado dos veces en su casa y allí no la conoce nadie.

La señora Ponteaux-Desroches bajó los ojos e hizo su "mea culpa" mientras que Juana hizo un malicioso mohín de confianza y desengaño.

Juan, con un gesto triste y cómico, prosiguió:

—Encuentro todo esto extraordinario.

Hubo un largo silencio.

—Y bien, yo estoy muy alegre de esa franqueza, respondió la señora Ponteaux-Desroches. Yo también seré franca, añadió con una sonrisa. Sabía que tenías una madrina porque esa madrina era yo!

Fué lo que se ha convenido en llamar un golpe de teatro. Juan permaneció con la boca abierta y la taza en la mano, no sabiendo por qué exclamación marcar su sorpresa. Y la explicación tuvo lugar como pudo, un poco maternalmente y muy afectuosa a la vez.

Pero ya Juan no era a su abuela a quien miraba. Mentalmente, identificaba ciertos trazos que le habían quedado en la memoria con los de la joven belga que ahora ostentaba el aire más natural del mundo.

Los novelistas-psicólogos os explicarían muy bien cómo nacen y se desenvuelven los sentimientos de amor. Juan tenía una madrina a la que había dicho mil cosas amables y la que no existía. El encontró esta solución muy simple: reencarnarla en otra persona cuya existencia ignoraba pero que vivía en carne y hueso. Así comenzó por exigir de su abuela que la señorita Paepe se quedara a cenar con ellos. Era una petición razonable a la que la señora Ponteaux-Desroches accedió sin dificultad.

Ocho días de permiso pasados en una vieja casa de la calle de la Cloche, son, en el fondo ocho largos días. Ellos no parecieron tales a Juan, pero le dieron tiempo para entablar con la señorita Paepe una de esas amistades a las que se da tanta o menos importancia cuanto más tiempo debe durar.

Por encima de sus lentes la señora Ponteaux-Desroche oía con indulgencia las conversaciones de las que sólo recibía el eco.

Que Juan mostró a la señorita Paepe todas sus fotografías militares, que ella le expuso todas las desgracias de su familia, que juntos interpretaron al piano sonatas de Mozart y de Grieg, son cosas sobre las que no hace falta insistir, pero sí, sobre el agrado íntimo con que las acogía la señora Ponteaux-Desroches.

Solamente, un jueves al mediodía que la señora Ponteaux-Desroches venía de almorzar con algunos niños belgas experimentó una sorpresa súbita e irremediable. En medio del salón Juan cubría de besos las manos de la señorita Paepe.

Hubo un grito, dos, tres... Pero en la actitud más natural y adecuada Juan tomó de la mano a la señorita Paepe y avanzó hacia su abuela que apenas podía contener el aliento.

—Abuela, dijo, con vuestro consentimiento os presento a mi prometida.

La explicación fué larga y difícil. La anciana perdía la cabeza. Finalmente fué preciso entenderse.

—Yo también, prosiguió, soy culpable de una superchería. Nunca os hubiera hablado de la hipotética madrina si, cuando a mi llegada a casa, no hubiera encontrado en mi cuerpo una flamante moneda de oro de diez francos que me sirvió para conquistar al portero del número 12 bis, de la calle Leveuse.

—¿Cómo? ¿De suerte que sin haberme dicho nada sabías que tus cartas llegaban a casa de la señorita Paepe?

—Absolutamente.

—Pero yo era quien redactaba aquellas cartas.

—Sí, con la colaboración de la señorita Paepe... Sin embargo, yo no sé si debo decir... Yo había constatado que todas las cartas no tenían el mismo tono. Así—dijo, sacando una de bolsillo—juraría que ésta no ha sido escrita por la misma mano que las restantes.

La señora Ponteaux-Desroches se hizo cargo de la carta.

—¡Pero yo no he visto jamás esta carta! ¿Cuántas has recibido tú?

—¡Veinticuatro exactamente, abuela!

—¡Pero si no te he enviado más que doce!

La señora Ponteaux-Desroches tendió hacia la señorita Paepe una mirada de reproche. Después, juntó las manos en signo de desaprobación.

Pero, en un segundo, se dió cuenta de toda su falta. Era ella quien la había cometido porque el amor jamás ha conocido ley, porque ella se había interpuesto ante una inclinación propia de la florida edad de los veinte años, propia para excusarla.

Y como ella seguía teniendo las manos juntas las separó luego para colocarlas sobre las frentes de los dos jóvenes arrodillados delante de ella..."

Hace meses que ocurrió esta historia.

Juan Ponteaux-Desroches ha recibido un casco de metralla en el pecho, pero se ha curado con rapidez y hoy es subteniente. Ha vuelto, desde entonces, dos o tres veces, con permiso a la calle de la Cloche, en Calais.

Y él cuenta ahora, ávidamente, los días que le separan de la victoria. La victoria en que deberá llevar ante el altar a la ilusoria madrina, para convertirla en su verdadera esposa.

Jacobo Frencuse.

CRONICA SOCIAL

Se combinan actualmente algunas de las mesas más elegantes del diner-concert del domingo en el Tigre Hotel.

Las señoritas Elisa y Teodelina Bosch Alvear reunirán en la suya a las señoritas Elisa Harilaos, Carmen Christophersen, Enriqueta del Solar Dorrego, Mercedes Alear, Ana y Carolina Cárcano y número correspondiente de caballeros.

La señorita Josefina Cantilo Achával ha invitado a las señoritas Mercedes Ortiz Basualdo, Zulema Zuberbuhler, Beatriz Gallardo, Valentina Sáenz Valiente, María Teresa Bosch Alvear, Carmen y Elvira Quirno Costa, María Josefina Achával Riglos, Elena Santamarina, Clara Acosta, Angela Bidau Lastra y algunas más y un grupo de jóvenes.

Se confeccionan otras más, que daremos a conocer oportunamente.

◎◎◎

El auspicio de Navidad suele hacer florecer hermosas iniciativas en bien de los necesitados.

Una de las más simpáticas, verdadero hallazgo del ingenio y del buen gusto, corresponde a las Hijas de María del Sagrado Corazón.

Ellas se ocupan actualmente de confeccionar un álbum de cuentos de Navidad, para venderlo en beneficio de la despensa de pobres que tienen a su cargo.

Un distinguido grupo de escritores se han prestado gentilmente a colaborar en él y no cabe duda de que el libro tendrá un gran interés literario, aparte de los prestigios de la inspiración feliz que le da vida.

La casa Angel Estrada y compañía lo editará gratuitamente, con materiales de primera clase, que harán muy elegante su presentación.

El álbum se pondrá en venta en los primeros días de enero, al precio de 10 pesos el ejemplar, con la acogida francamente favorable que es de esperarse y que sin duda alguna la merece.

Las señoras Ana Elía de Ortiz Basualdo y Dalmira Cantilo de Gallardo son las encargadas de la confección de la obra.

◎◎◎

Apenas anunciada la fiesta del lunes próximo en el Select, a beneficio del asilo y colegio de las Hermanas de la Misericordia de Alta Gracia, se ha iniciado la demanda de localidades en forma que augura a la sala un lleno completo.

Hay verdadero interés en nuestros círculos por responder eficazmente al llamado de la distinguida comisión organizadora, formada, como ha podido verse, por un grupo de niñas de lo más encumbrado del mundo social porteño.

Las localidades se obtienen o devuelven en la calle Rodríguez Peña 1966, teléfono 150 Juncal, hasta el lunes 18, a las 4 p. m., después de cuya hora podrán obtenerse en la boletería del Select.

Hasta ahora las han reservado las siguientes personas:

Señora Elena Frías de White, Jovita Llobet de Echagüe, María C. de Santamarina, Josefina A. Jacobé de Ayerza, María Luisa L. de Martínez de Hoz, Marta Aldao de Hileret, baronesa de Marchi della Costa, Josefina Achával de Cantilo, Josefa Anchorena de Madariaga, Dalmira Cantilo de Gallardo, Delia Gramajo de Bosch, Josefa B. R. de Figueroa Alcorta, Eugenia Alais de Hueyo, Estela Bell de Posse, Julia García de Vedia, Isabel C. S. de Sundblad, Dominga Lezica de Quesada, María Antonia G. F. de Arce, Amalia Cranwell de Lastra, María Julia B. de Bary, Estela S. de Sáenz Valiente, Ema B. de Achával, Elisa Soria de Bouquet, María V. de Lastra, Carmen V. D. del Carril, Juana C. de Lastra, Elvira G. de Soriano, Mercedes Barra de Maschwitz, Sara Escalante de Newbery, Luisa L. de Lagos, Estela Lagos de Iriondo, Cayetana Aizaga de Madero, L. Carreras de Malbrán, María Ayerza de González Garaño, Dolores M. de Cernadas, Juana y Valentina Sáenz Valiente, Angélica Gálvez, Mercedes Z. de Ortiz Basualdo, Agustina Roca de Marcó, Bustos Morón de Mantilla, Elvira y Josefina Lagos García, Angélica Elía de Estrada, María T. de Boussom, Jacoba A. R. de Franchini, Aurelia Elía de Casabal, Susana Labougle, Agustina Lagos, A. Halbach de Zemborain, etc., etc.

◎◎◎

Los presidentes de las comisiones de damas y caballeros del Patronato de la Infancia, señora Teodelina Alvear de Lezica y doctor Luis Ortiz Basualdo, hicieron ayer una visita al Instituto Profesional de Economía Doméstica, que en la calle Carlos Calvo 922 tiene instalado la sociedad de San Vicente de Paul.

Los prestigios del establecimiento y de su acción práctica en la educación de la mujer, van extendiéndose cada vez más e interesando a las asociaciones de beneficencia que, como el Patronato de la Infancia, podrían buscar en él un empalme complementario de su obra.

La visita de ayer dió tema para algunas reflexiones sobre el particular, que acaso no tarden mucho en traducirse en hechos.

Acompañaban a la señora de Lezica las señoras Angélica García de García Mansilla y Silvia Victorica de García.

Recibieron a los visitantes la vicepresidenta en ejercicio del consejo general de las vicentinas, señora Lola Anchorena de Elortondo y las señoras Dalmira Cantilo de Gallardo, y Carolina Arana de Castilla.

Después de recorrer las dependencias del establecimiento, fueron obsequiados con un lunch preparado por las alumnas.

◎◎◎

El doctor Jorge A. Mitre y señora Susana del Campillo de Mitre se han instalado en San Isidro donde pasarán la temporada veraniega.

Han arrendado al efecto la quinta del señor Plácido Marín.

◎◎◎

La exhibición de "Amalia", el film porteño que tan sonado éxito alcanzó en la fecha de su estreno, llevará esta noche al Palace Theatre una concurrencia numerosa y distinguida.

Se presenta la ocasión de admirar una vez más el despliegue de arte, de elegancia y de fidelidad histórica con que en esa magnífica cinta se reproducen escenas de nuestra vida social de medio siglo atrás, por elementos prestigiosos de los actuales salones.

Como se ha anunciado, la velada es a beneficio de la escuela-taller del Divino Rostro.

Muchísimas familias conocidas han retenido localidades.

◎◎◎

Se realizará mañana en el Pabellón de los Lagos el festival anunciado a beneficio del asilo-taller-escuela de la sociedad Madres Argentinas, en la calle Montenegro 830.

Con el módico desembolso de un peso, se tendrá derecho a participar de una amena reunión, con opción a un te o refrescos. Los niños pagarán 50 centavos.

La fiesta se dividirá en dos partes: la de la tarde y la de la noche.

En la de la tarde, dedicada a los niños, habrá pozo milagroso, cantos y bailes, góndolas, cochecitos y música.

Por la noche habrá música, bailes, góndolas, cinematógrafo y otras novedades.

Invita para la fiesta, la siguiente comisión:

Carmen U. de Merlo, Laurentina Zumarán, Catalina M. de Brickmann, Catalina B. de Barón, Leonor L. de Dickson, Matilde D. de Cioviui, Jacinta Z. de Domínguez, María Antonia Gras, María L. de Bellocq, María P. H. de Bellocq, María J. de Pradére, Sara de la S. de Gandulfo, Irma G. de Delpech, Angélica E. de Arana, Lucía P. de Duhalde, Celia E. de Ibarra, Valentina S. de Katzensteins, Pastora A. de Argerich, Lola P. de Parera, Laura P. de Boeri, Rebeca P. M. de Fraga, María Teresa A. de Gómez, Valeria C. de Cárdenas, Celia H. de Pasman, Amelia L. de Mazza, María R. de Lahitte, Lucía N. de Staub, María I. de Wilson Rae, Herminia D. de Rolón, Emilia H. de Forn, Elisa G. de Nin, Alicia J. de Fraser, Inés G. de Dickinson, Teresa U. de Larroque, Ignacia P. de Caminos, Emina P. de Mezquita, Carlota C. de Wilmart.

◎◎◎

Numerosas familias han retenido localidades para la fiesta que se realizará esta noche en el Frontón Buenos Aires a beneficio del asilo Dulce Nombre de Jesús cuya comisión preside la señora Elena Torres de Muñiz.

El programa es muy interesante y augura gratos momentos a la concurrencia.

◎◎◎

El 20 del corriente se ausentarán para Montevideo la señora María Zapiola de Massera y las señoritas Ester y Marta del Campillo.

◎◎◎

Opiniones de una de nuestras colaboradoras sobre el difundido prejuicio de que la mujer instruída es mala ama de casa.

"Principiaré por dar los argumentos más generales de los que tal piensan.

Dicen primero: la mujer "bas-bleu" que se complace viviendo en las esferas etéreas, se fastidia de los pequeños quehaceres domésticos.

Segundo: la mujer literata pierde su tiempo leyendo novelas, cuando no escribiendo mala prosa o peores versos.

Tercero: en un cerebro débil las especulaciones intelectuales lo trastornan y las leyes morales pierden su autoridad.

Y muchísimos otros pequeños cargos de inútil enumeración.

Contestaré punto por punto.

Cuando la imaginación de la mujer es tan efervescente, que tiene necesidad de buscar motivos de apasionamiento, si la educación ha sido bien dirigida, encontrará tanta poesía en hacer un hermoso cortinado para su cámara, guisar algún plato delicado, para un estómago enfermo, o más sencillamente, si la renta es módica, buscar la forma de repartir mejor los gastos para que todas las necesidades sean satisfechas.

Y digo más: la mujer instruída que ha sido capaz de comprender una ley física o química, tendrá más facilidad para combinar cien platos diferentes de cocina; o la que ha sabido comparar las bellezas relativas de tal o cuál chef d'oeuvre, gustará menos de los chismes diarios traídos por la gente subalterna o por las personas con quienes tiene que tratar.

Una buena alumna de matemáticas sabrá enmendar las faltas intencionales o no de las libretas o facturas.

En cuanto al segundo punto, sostengo que la mujer instruída perderá menos su tiempo que la iletrada.

Cuando el espíritu está vacío, exceptuando naturalmente los momentos de gran pena o alegría, está en la naturaleza humana buscar algún aliciente.

Y si la mujer que no necesita ocuparse afuera no tiene la distracción de la lectura, la música o la pintura para sus momentos de ocio, buscará recrearse en largas estadías en tiendas, tes de moda, visitas sucesivas y otros pasatiempos, todos en menoscabo de la economía doméstica.

Y con sobrada razón ha dicho Montaigne: "si on n'occupe pas les esprits a un sujet qui les bride et les contraigne, ils se jettent déréglés, par-ci par-là, dans le vague champs des imaginations".

Por otra parte, si la mujer tiene un poco de tacto, unido a un poco de instrucción, podrá retener a su esposo más fácilmente en su casa, donde él encontrará una compañía amable y divertida, que sabrá hablarle de otras cosas que de las discusiones con la cocinera, de las travesuras de los niños o quejarse del vecino.

El tercer punto, para ser contestado debidamente, necesitaría mucho espacio del cual no dispongo; pero trataré de resumir en lo posible mi opinión.

Ya estamos lejos del tiempo en que no se enseñaba a las niñas a escribir, para que no mantuvieran correspondencia con el novio. ¿Y creen ustedes que si realmente querían escribir no se valían de una mano ajena?

Si es verdad que una instrucción seria, razonada, desarrolla la individualidad y el espíritu de libertad, no lo es menos que un espíritu sano, adquiriendo más libertad, adquiere también mayor responsabilidad.

Y no hay juez más severo que la propia conciencia.

En cuanto a las naturalezas moralmente enfermas, no es a la educación que se debe culpar de sus desvaríos, porque encontrarán modos de seguir el mal camino a pesar de todas las restricciones religiosas o sociales y justamente el fin de la instrucción es educar al espíritu para hacerlo su propio juez y carcelero.

Me habrán comprendido muy mal los que crean que yo he querido negar la existencia de mujeres, perfectas amas de casa, ángeles del hogar sin una sólida instrucción. Todas nuestras antepasadas resurgirían, para desmentirme.

Pero hay que marchar con el siglo, con las necesidades de cada época, y hoy está probado que los hijos varones deben más en punto a educación a la madre que al padre, tema que trataré en otro artículo.

El tema que he abordado tan concisamente merece un libro, porque las ideas generales, que son verdades en todas las clases sociales, sin embargo se diferencian en cuanto se aplican al modesto hogar obrero, o al suntuoso palacio del aristócrata; pero eso es cuestión de pedagogía y me abstendré de entrar en ese laberinto por el momento.—Doshermú.

◎◎◎

A fin de mes se ausentará a Mar del Plata la señora María Martínez de Salas y sus hijos Carlos, Laura y María Luisa.

◎◎◎

Esta noche a las 9, tendrá lugar en los salones del Ateneo Hispano Americano, Avenida de Mayo 1120, la recepción preparada en honor del embajador de España don Pablo Soler y Guardiola.

Han prometido su asistencia caracterizados miembros de los poderes públicos, el cuerpo diplomático y distinguidas personalidades de nuestro mundo intelectual, político y social.

Tendrán acceso solamente los socios del Ateneo y las personas especialmente invitadas al acto, quedando desde ayer completamente agotadas las invitaciones especiales.

En la recepción hará uso de la palabra el presidente de la institución doctor Carlos Baires.

El doctor Carlos F. Melo dará una conferencia sobre el significado de la primera embajada en sus relaciones con el hispanoamericanismo.

El doctor José León Suárez ofrecerá la demostración, contestándole el obsequiado, al terminar los discursos.

◎◎◎

En honor de la señorita Magdalena Castro y del doctor Samuel Ortiz Basualdo dió anoche una comida de familia la señora Inés Ortiz Basualdo de Peña.

Tomaron asiento alrededor de la mesa, puesta con gusto exquisito, además de la señora dueña de casa y los obsequiados, las siguientes señoras:

Ana Teresa Ortiz Basualdo de Olazábal, Laura Gómez Aguirre de Quirno, Elisa M. Peña de Uribelarrea, Ana Quirno de Castro, Felisa Ortiz Basualdo de Alvear, María Antonia Uribelarrea de Cabral Hunter; señoritas Matilde Basualdo y Anchorena y Magdalena Ortiz Basualdo, y los señores Ricardo Cabral Hunter, doctor Luis Ortiz Basualdo, Luis Quirno, Manuel Uribelarrea, Carlos Olazábal y Federico de Alvear.

◎◎◎

A principios del año próximo se efectuará el enlace de la señorita Olga de Vergara con el señor Agustín Báez.

◎◎◎

Se ha formalizado el compromiso matrimonial de la señorita Victoria María Laruy con el señor S. Alfredo Meirana.

El enlace se realizará a principios del año entrante.

◎◎◎

Mañana, a las 3.30 de la tarde se realizará en le salón del Círculo Central de Obreros, Junín 1063, la fiesta de fin de año organizada por el colegio de Nuestra Señora de la Misericordia.

En el programa figuran números de violín por la señorita Amanda Bolia; oración por la Paz, de Belisario Roldán, recitada por la señorita E. Cattaneo; piano a cargo de las señoritas Ilbe Macchia, C. Pruyssac, E. Ros, L. Laterza y V. Croce.

Además habrá otros números muy interesantes, que contribuirán al éxito de la fiesta.

◎◎◎

Parece que en la nobleza española abundan las damas germanófilas, a juzgar por la forma en que se expide un cronista, a su vez, muy francófilo.

"Las damas germanófilas de Madrid — dice — van a verse, dentro de pocos días en el más grave de los conflictos.

Dos o tres casas alemanas de modas tienen, según nos lo anuncia un periódico de Zurich, la firme intención de "colaborar en la obra de propaganda alemana, fundando sucursales en los países neutrales".

¡Ay de nosotros, que nos sentíamos tan felices a causa de nuestra neutralidad!...

Por primera vez...

Aunque lo cierto es que el apasionamiento ha llegado a tal punto, que casi debemos alegrarnos de que se nos ponga en este duro trance. Ahora ya no se tratará de cosas vagas, de cosas ideales, de cosas indiferentes. Las que se sientan alemanófilas entre nuestras lindas "mondaines", tendrán que demostrarlo de un modo positivo, vistiéndose a la berlinesa o a la hamburguesa... ¡Dios santo!... En esto de hamburgueses hay algo de hambre y algo de burguesía...

Pero los deberes sentimentales tienen sus exigencias y nos obligan a ser más kaiseristas que el kaiser y más germanófilos que Germania.

"Deutschland uber alles!"

Y lo más curioso será que, mientras nuestras damas "bien", obedeciendo a la consigna de linajudas consejeras, se deciden a vestir sus preciosos cuerpos latinos con galas teutones, las alemanas seguirán pidiendo a París sus trajes "de contrabando".

No es de hoy, es de siempre, la manía de imitar a Francia, en lo que se llama la Alemania "elegante" y aristocrática. Oid hablar a este poeta prusiano, que dice:

"Federico II, en sus "Memorias" de Brandeburg", cuenta la singular aventura de cierta señora Canitz, que vivía en Berlín a mediados del siglo XVIII, cuando Alemania entera se esforzaba en imitar los bellos modales franceses y en asimilarse lo mejor posible el tono y la elegancia de la corte de Luis XV. Todas las pequeñas cortes alemanas, y tantas como había atacadas de galomanía aguda, no se ocupaban en otra cosa que en informarse de lo que ocurría, de lo que se decía y de lo que se usaba en París; hasta el más insignificante hidalgo se arruinaba en construir "Verseilles" en miniatura; un duque reclamaba por todas partes "otros Voltaires" para espantar un poco la monotonía de su residencia germánica, haciendo arrestar a los franceses de pasaje en sus Estados, peluqueros, maestros de baile o simples comisionistas y vendedores, y obligándolos a venir a divertirlo. Arquitectura, costumbres, lenguaje, todo era parisiense. Goethe escribe a su mujer, en su primer viaje: "Es necesario venir a ver París, esta capital europea del lujo y del placer, la villa de las siete maravillas, de grandes bulevares, de cafés cantantes, de bailes públicos..."

En este punto, y más que en todo, en cuestiones de modas, las alemanas de hoy siguen siendo tan iguales a sus abuelas, que cuando, en 1914, los hulanos entraban en alguna ciudad francesa, sus mujeres les escribían diciéndoles: "Robad trajes de francesas para traérnoslos".

Pero la germanofilia española es tan ciega, que mientras las berlinesas continúen muriéndose por obtener "toilettes" francesas, nuestras alemanófilas "chics" serán capaces de perecerse por hacerse vestir en casa de las costureras hamburguesas que van a establecerse en "Madrid".

◎◎◎

Por la señora Leonor Tezanos Pinto de Uriburu, la conferencia vicentina de la parroquia de San Miguel, hizo celebrar una misa esta mañana.

Asistieron, entre otras, las señoras y señoritas:

Dolores Anchorena de Elortondo, Rita D. de Farini, Remedios Acosta, Agustina Mosquera, Arminda Escobar de Rosa, Josefina M. de Piatti, Jesús A. de la Riva, Carolina Arana de Castilla, Florentina V. de Pegasano, Juanita Larralde, Borja B. de Espínola, Clara C. de Bazterrica, Carmen P. de Podestá, Irene L. de Latorre, Carmen P. de Devoto.

◎◎◎

Han partido:

Para el Tigre, el doctor Manuel Augusto Zavaleta y su señora Ana Tiscornia.

—Para su estancia el señor Saturnino Unzué y su señora Inés Dorrego.

—Para estación Pardo la señora Zelmira Jurado de Rojo y familia.

—Para su estancia, el señor Rodolfo M. Palacios y familia.

—Para San Isidro el doctor Carlos Alberto Carranza y familia.

—Para Rosario el señor José S. Gollán (hijo) su señora y su hijita.

—Para Saladillo el señor Samuel Ayarragaray y familia y el señor Marcos Roca y familia.

—Para San Isidro el señor Horacio Castro Videla y familia.

—Para estación Bosch el señor Juan Carlos Insiarte, su hermana Amalia y la señorita Susana Insiarte Schaff.

—Para Chile el señor Rafael Girondo y su señora Hebe Pirovano.

—Para Bella Vista el señor Elías Arambarri y familia.

—Para Córdoba las señoras Paulina López de Soria, Felisa Bouquet Román de Peña y su hija María Victoria y el señor Alfredo Malbrán.

—Para el Tigre el señor Federico Alvarez de Toledo y familia, la señora Manuela Vélez Sársfield de Paz y sus hijos, Marcelo Viñas, su señora Juana del Pino y la señorita Lola del Pino y el señor Hernán Ortego Belgrano y su señora Manuela Paz.

—Para La Falda la señora Eleonora Basavilbaso de Castro.

—Para San Francisco el señor Juan Araya.

—Para Córdoba el señor Benigno Acosta y su señora Mercedes Font.

—Para La Falda el señor Raúl Díaz y señora.

—Para Córdoba el señor M. Ordóñez.

◎◎◎

Han llegado:

De Ascochinga la señora Antonia Ayarragaray de Guani y la señorita Matilde Bereetche.

—De Montevideo el señor Martín Cires Irigoyen.

—De Corrientes el señor Pastor S. Obligado.

—De Montevideo el señor Carlos Hurtado y familia.

—De Entre Ríos el señor Luis Lagos

NIÑOS CONOCIDOS

Adelita y Antonio Leloir Unzué

ARTE FOTOGRAFICO

La "toilette"

Fiestas de Navidad y Año Nuevo

Ayuda Social del Consejo Nacional de Mujeres
CALLAO, 1859

Venta permanente de muñecas, almohadones, lámparas y regalos de todas clases, de muy buen gusto y a precios módicos.

Abierto de 8 a. m. a 7 p. m.

Tome Vd. buena nota

de nuestra nueva e importante
REBAJA DE PRECIOS

250 Kilos carbón de piedra para cocina .... $ 14.25
250 „ „ coke de gas .... „ 21.25
250 „ Leña de quebracho colorado, hachado .. 7.50

PUESTO EN SU COCINA

No tiene usted que gastar un centavo más.

¡PESO GARANTIDO!

HAGA SUS PEDIDOS POR ESTOS TELEFONOS:
U.T. 75, 95, 296, 319 Barracas o 545 Mitre - Coop. 253 Avellaneda y 239 Barracas

ROMA & Cía.
Pavón 66-70 — Avellaneda

Su niño llora....

y los niños no lloran por capricho. Su llanto indica, sin duda, que la alimentación es anormal.

Vd. puede, señora, eliminar la causa de ese llanto, seleccionando cuidadosamente el alimento que ha de suministrarle, y tratando de que éste sea uniforme, sano y de fácil digestión.

Para ello, recurra a **AVENOL** que es un alimento natural, preparado con cereales escogidos, absolutamente puros y del más alto valor nutritivo.

Su niño lo digerirá fácilmente, desaparecerán sus indisposiciones y no llorará más.

Pida **AVENOL** en las buenas droguerías y farmacias.

Numerosos certificados médicos están a su disposición en la gerencia de "La Vascongada", Pueyrredón y Cangallo, Buenos Aires.

García y las señoritas Victoria Aguirre, Ernestina Vila y Rosa Balcarce.

—De Puerto Militar el doctor Héctor F. Lista.

⊙⊙⊙

De Rosario:

Llega hoy el ministro de Francia, monsieur Jullemier, quien viene a esta ciudad con el objeto de presidir los exámenes que por la terminación de cursos se realizarán en la academia Alliance Française.

Con tal motivo, el cónsul francés en Rosario y personas representativas de esa colectividad le preparan un programa de agasajos, por el cual se ha dispuesto obsequiarle con un banquete en la noche de mañana en el bar Cifré.

—Con motivo de haber terminado sus estudios de técnicos constructores y mecánicos nacionales los señores Angel Guido, P. Silva, Conrado Castellanos, Archibaldo Franke, L. Montero, J. Pizzolato, V. Grondona, P. Campa, E. Duppa, M. Pi, M. Laraj, L. Cavalcanti, A. Castagnino, R. Ganinaldi, R. Benzi, J. Nachez, M. Kahl y M. Foglia, sus compañeros del Centro Estudiantes de la Escuela Industrial de esta ciudad les obsequiaron anoche con un banquete en el hotel Savoy.

—Ha despertado sumo interés la noticia de la tertulia a realizarse en los salones de la comisión de fomento de Alberdi el próximo sábado a las 10 p. m.

—En el local del colegio San José de artes y oficios, calle España 181, tendrá lugar esta tarde una función literario-musical con motivo de la distribución de premios.

—A una verdadera manifestación de duelo dió lugar el acto del sepelio de la distinguida matrona doña Ana Sarassini de Pusso, cuyo fallecimiento ha sido sensiblemente lamentado en los círculos sociales de esta ciudad, a los cuales se hallaba la extinta estrechamente vinculada.

—De la metrópoli llegó el señor Ricardo Recagno.

—Del mismo punto el doctor Alejandro M. Carrasco.

—Mañana regresará de Tucumán el señor José Rosas Lucena y la señorita María Angela Rosas.

—De la capital federal llegaron anoche los señores José Giordano, Vicente L. Núñez, A. Sagalés, Bartolomé Copello.

—Para Reconquista don Leopoldo Foleno.

—De Buenos Aires el doctor José González Albornoz y familia.

—Del mismo punto el señor Plácido Lazo.

⊙⊙⊙

De La Plata:

La comisión directiva de la sociedad Protectora de Niños Pobres continúa activando los preparativos para la fiesta que se llevará a cabo en el Parque Saavedra en los días 24 y 25 del corriente.

En el interior del parque se han iniciado ya diversos trabajos de mejoramiento y muy en breve se dará principio a la construcción de un teatro en el que se representarán los cuadros vivos y pantomimas.

El 24, además de esos números y del tradicional árbol de navidad que se insfalará en el parque, habrá detalles muy originales: la rifa de pavos asados y la venta de canastos de navidad, conteniendo exquisitos manjares.

El 25 se representará en el teatro del parque la comedia "Jarabe de Pico" y otros números de variedades interpretadas con la cooperación de distinguidos elementos de nuestra sociedad.

—Con el mayor éxito continúan los preparativos para las fiestas que la sociedad Sopa del Niño ofrecerá los días 31 del corriente, 1 y 6 de enero en los jardines del Zoo.

Las damas y señoritas organizadoras no omiten esfuerzos de ninguna especie para alcanzar la mayor lucidez.

La zamba toldera será bailada por las señoritas Celina Blomberg, Amelia Villarruel, Olga Mercante y Carolina Plot.

El señor Juan Carlos Lockhart Jiménez, que posee una excelente voz de tenor y al cual las familias platenses han tenido ocasión de aplaudir en cuantas ocasiones tomara parte, cantará una serenata y una canción española.

—En casa de la familia de la novia y en la mayor intimidad, tuvo lugar ayer el enlace de la señorita María Jorgelina Correa Royer con el señor Domingo Daniel Ghiraldo.

—Mañana será bendecido en la intimidad la unión matrimonial de la señorita Rosa Navarro con el señor Antonio Carlos Bonino.

Actuarán como padrinos la señora Rosa B. de Hualde y el señor Juvenal Hualde.

—La banda de policía concurrirá esta noche de 9 a 11.30 a la plaza San Martín.

La del guardianes de cárceles irá, de 4.30 a 7 p. m., a la plaza Rivadavia.

—Mañana a las 9 a. m. tendrá lugar en la capilla del colegio de la Misericordia una misa de requiem que la congregación de alumnas y ex alumnas mandan celebrar por el descanso de su ex compañera Emelina Villegas.

—Con éxito siguen los ensayos de la masa coral y números del programa para el concierto que efectuará el Conservatorio Nacional de Música en homenaje a la terminación del año del centenario de la independencia argentina.

El coro que interpretará Mefistófeles, Cavalleria Rusticana, Himno al Sol, de Mascagni, el Himno al Centenario, con letra de Carlos Guido Spano y el coro de la ópera I Lobardi alle prime crociate, estará compuesto por 350 voces.

La orquesta se compondrá de 60 profesores, estando bajo la dirección del profesor Humberto A. Raffaelli.

—Parte esta noche para su estancia María Elvira, en Juárez, el señor José Puchuri, acompañado de su esposa Micaela Ripa, su hija María Elvira y la señorita M. Antonia Sagardia Ripa.

—Procedente de Buenos Aires, se halla entre nosotros la señorita Paca Silva, quien se hospeda en casa del doctor Luis Carlos Berro.

—Para Lobería el señor Alfredo Campos y familia.

—Para el mismo punto el señor Ricardo Gamboa, en compañía de su señora esposa Lía C. de Gamboa.

—Para Montevideo el doctor Fernando Malenchini y familia.

—De su quinta en Villa Elisa, la señorita Elida Rivas.

—Se ausentó para Laprida el señor Rómulo M. Berri.

—Regresaron de la capital federal las señoritas María Julia y Sofía Galeano Ramallo.

—De la capital federal el señor Saulio M. Berra.

Instrucción Pública

FEDERACION DE ESTUDIANTES SECUNDARIOS, NORMALES Y ESPECIALES

Ha quedado clausurada la inscripción al primero, segundo y tercer año normal, comercial y nacional de los cursos gratuitos que organiza la "Federación de Estudiantes Secundarios, Normales y Especiales" en la escuela nacional de maestras número 9, Callao 450.

El próximo lunes se efectuará la publicación de los horarios correspondientes a todos los cursos.

COLEGIO NACIONAL BUENOS AIRES

Mañana sábado, a las 8 a. m., comenzarán los exámenes para los alumnos libres de 5o. año.

El lunes 18, a la misma hora, comenzarán los de 6o. año, libres.

BIBLIOGRAFÍA

CORDOBA Y SUS SIERRAS

La empresa del ferrocarril Central Córdoba acaba de publicar un interesante folleto que constituye una verdadera guía para el turista que desee visitar las sierras de Córdoba, cuyo elogio hemos trazado en diversas ocasiones.

En sus páginas contiene hermosas fotografías que demuestran la verdad de aquellos elogios, representando los paisajes más notables de la provincia que nada tienen que envidiar a los más afamados de Europa y el resto de América.

La reciente afluencia de turistas y veraneantes a las sierras de Córdoba queda así explicada por los encantos naturales de las mismas y la facilidad de las comunicaciones que a ellas dan acceso.

El folleto de referencia contiene, además, informaciones muy útiles sobre la capital de Córdoba y sobre los demás detalles del itinerario a seguirse.

PERIODISMO

"LA NOTA"

En su número correspondiente a la semana en curso, ese popular hebdomadario publica los siguientes artículos y poesías: "La paz", Emir Emin Arslan; "Arte argentino", Atilio Chiappori, "El diablo", Edmundo Montagne; "El intruso", Carlos Rodríguez Larreta; "El Poder Ejecutivo", M. Ferreira; "La extensión universitaria", Enrique Ferrifan; "La guerra en los jardines", Eduardo Miranda, y las diversas secciones de costumbre sobre actualidades literarias y artísticas.

"LA ILUSTRACION ARTISTICA"

Hemos recibido el último número de esta revista española, la que trae un interesante material de lectura.

ESTA BIEN INVESTIGADO

Química y bacteriológicamente, que la **"LECHE ASEPTICA"** conservada en condiciones excepcionalmente higiénicas por el industrial **Viñas**, no contiene substancias extrañas a los elementos de su composición.

Por sus virtudes naturales, mereció en los Estados Unidos la más alta recompensa: **Gran Medalla de Honor**, Exposición de California Agosto de 1915.

En la nutrición infantil la **"LECHE ASEPTICA"** es una conquista moderna, en cuanto resuelve ventajosamente un problema higiénico de trascendental importancia. **Para viajeros es insubstituíble y para el hogar una defensa. PROBARLA.**

Reclamarla en todas partes. Pedirla en el depósito Paraguay 954

Unión Telef. 1500 (Juncal).

ARTE Y TEATRO

COSAS Y CASOS

UN GOLPE DE SUERTE

Como una noticia de suma trascendencia, nos informa el secretario particular de Pablo Podestá, que éste, mientras se hallaba de paseo en Montevideo, compró un billete entero de la lotería que se juega en la vecina capital y que dicho billete ha sido favorecido con un premio de 50.000 pesos.

Enterado del caso, nuestro querido amigo don Gaspar Tapia opinó que semejante dádiva de la suerte "era de lamentar"; no porque Pablo Podestá no mereciera, a semejanza de cualquier otro mortal, ese dinero que le concede una casualidad afortunada, sino porque hubiera sido preferible, más moral aunque más ilógico también, que esos 50.000 pesos uruguayos cayeran, fraccionados, en los hogares de familias necesitadas.

Don Gaspar es hombre sensato y, por lo tanto, no atribuye mayor novedad a su ocurrencia. Viene él a la cola de la interminable fila de moralistas que desde que el mundo es mundo vituperan la injusticia de la suerte cuando así manifiesta su existencia, negada rotundamente por los pesimistas y por los que, ingratos por naturaleza, desconocen la ayuda que ella les prestara en la culminación de su acaudalamiento que suelen atribuir a sus propios méritos y su habilidad exclusivamente.

Por de pronto, tenemos motivos para no compartir, esta vez, la opinión de don Gaspar Tapia; pues nos llega otra información que, de resultar fundada, justificaría plenamente el designio de la diosa Fortuna al favorecer a Pablo Podestá con un premio de 50.000 pesos. Dícesenos que el primer actor dramático nacional, cuyos sentimientos humanitarios son bien conocidos, se ha sentido profundamente conmovido por el llamado que con el título de "Ante la miseria" publicó LA EPOCA de días pasados, narrando la situación angustiosa que sufrían y sufren muchos hogares humildes, afectados por las consecuencias de la crisis; y que, impulsado por una "corazonada" bien digna de su temperamento, había resuelto poner a disposición del gobierno nacional la suma de 20.000 pesos de los 50.000 ganados tan "providencialmente" en Montevideo, para contribuir así al alivio parcial de sufrimientos padecidos por madres que no tienen con qué dar de comer a sus pequeñuelos, por padres de familia robustos y sanos que la desocupación obliga a cruzarse de brazos mientras falta el pan en sus lóbregas viviendas...

Hay quien dice que Pablo bien puede hacer tal gesto de largueza filantrópica con un dinero "que le cae del cielo" y que sin contar con ello lo mismo podía haberlo hecho al liquidar su situación en el teatro Argentino, después de realizar con Parravicini una temporada económicamente fructuosa. Pero no es el caso de epilogar acerca de "dónde viene el dinero"; que si como fruto de la actuación del primer actor en papeles notoriamente secundarios, o de ese "golpe de la suerte" que tan indignado tiene al purista don Gaspar Tapia... Veamos solamente la pregonada consecuencia del hecho; descartemos la causa para no ver otra cosa que el generoso impulso de un hombre "de corazón".

Todo hombre de talento, artificial o intuitivo, tiene su círculo de envidiosos que ponen en duda la finalidad altruista de sus arranques más generosos. En los corrillos teatrales se dudó anoche de qué la caída del premio en manos de Pablo Podestá fuera cosa cierta; y más dudas provocó aún el anuncio del cual tal vez seamos los únicos en hacernos complacidamente eco, de que el afortunado ganador dedicaría 30.000 pesos al alivio de la miseria popular.

Pablo Podestá tiene personalmente el orgullo—muy respetable, por cierto,—de ser hijo de cuna humilde; ha conquistado sus más duraderos laureles haciendo obra popular; nada más justo, pues, que su alma se estremezca ante el espectáculo de una miseria que se ensaña con los elementos de cuyo seno es él mismo procedente y que también le han propinado sus más calurosos aplausos.

Contamos sinceramente con poder confirmar muy en breve la veracidad del hermoso gesto de Pablo Podestá en favor de los hogares menesterosos. El mismo se encargará de hacerlo, confundiendo así a los envidiosos y descreídos, cuya mala fe se ejerce hasta en las circunstancias más solemnes de la vida!

R. M.

EL INCANSABLE BRIEBA

Merece esta calificativo este actor español, adaptado al ambiente argentino donde ha desarrollado sus actividades dentro de nuestro teatro, con incansable dedicación. Brieba ha hecho honestas tentativas artísticas, no siempre coronadas por el éxito a pesar de toda la buena voluntad con que lleváralas a cabo; pero asimismo la mala fortuna no ha conseguido desalentarlo; más empedernido hoy que nunca, está tramitando un negocio de circo-teatro criollo en Flores, y bajo la carpa nueva del cual propónese hacer revivir numerosas obras en que campea la tradicional enjundia del terruño en sus ingenuas manifestaciones dramáticas.

Brieba piensa incluir en su repertorio argentino algunos dramas camperos de factura moderna, como "Los cardales", de Vaccarezza, "El gavilán", de Raimundo Manigot y otras del mismo carácter.

Deseámosle feliz suerte en esta nueva empresa que acomete con sus habituales bríos de infatigable bregador.

MUIÑO-ALIPPI... DE VERANO

Con su traslado del Nuevo al Buenos Aires, estos dos campeones del género chico nacional han podido comprobar que el público premiaba justicieramente sus esfuerzos, siguiéndolos de un barrio a otro, lo que es significativo de una adhesión poco común. Abelenda está sonriente como nunca y el empresario Delgado rebosa satisfacción y prosperidad. Muiño y Alippi han sentado, pues, sus reales en el elegante teatro de la calle Cangallo, donde "han caído bien"... y actuarán todo el verano, hasta marzo próximo, acaso inclusive.

Las obritas del género no escasean, y en vista de los buenos derechos que proporcionar, a pesar de la modicidad del precio de las secciones nocturnas (0.50), los autores más caracterizados trabajan para alimentar con novedades el ecléctico repertorio.

Agregando unos cuantos ventiladores semigiratorios en los laterales de la sala, la empresa conseguirá transformar el Buenos Aires en un recinto muy agradable en las noches caniculares que se aproximan. El aire, por suaves rachas, es un elemento de éxito en la presente estación, y asimismo indispensable complemento de la risueña "frescura" con que los dos campeones del sainete interpretan sus papeles.

"CARRASCO VERSUS PEREYRA"

Esta comedia de don Ricardo Cappemberg, anunciada como para estrenarse este año en el Apolo, ha desaparecido del pie de los volantes del mencionado teatro. Traversa nos ha contado el argumento y el desarrollo de algunas escenas que ocurren en Cachcuta; la idea central es de feliz hallazgo; creemos que las incidencias cómico-judiciales del asunto que convierte a Pereyra en sombra negra de Carrasco, agradarán al público, el año próximo. Este, la temporada terminará con "El movimiento continuo", que mantiene en Apolo un "perpetuum móbile" del que no se quejan ni los autores, ni la empresa.

CONCIERTOS

ASOCIACION WAGNERIANA

Tendrá lugar esta noche a las 9 y 30, en el salón La Argentina, Rodríguez Peña 361, la última (10a.) audición de la serie de las 32 sonatas para piano de Beethoven.

La mencionada audición estará a cargo del excelente pianista señor Alfredo Pintos, quien ejecutará las sonatas 30 op. 109, 31 op. 110 y 32 op. 111.

Precederá a las sonatas un estudio histórico crítico por el señor de la Guardia.

INSTITUTO MUSICAL WEBER

En el salón Augusteo dió anoche su anunciado concierto de violín el estimable alumno de este conservatorio señor Eugenio Felgueras.

Ante una concurrencia atenta y nutrida, el instrumentista ejecutó encomiablemente el programa alcanzando su juego la máxima expresión en la "Chacana" de Bach y el concierto op. 64, de Mendelssohn.

Interpretó asimismo muy plausiblemente las obras de Sarasate y Restano.

MARGARITA L. JUAREZ

El próximo lunes esta apreciable pianista dará en el salón Breyer, Florida 414, a las cinco, una audición que se desarrollará de acuerdo con el siguiente programa:

Beethoven, Sonata 23, op. 57 (appassionata); 1. Allegro Assai; 2. Andante con moto; 3. Allegro ma non troppo, Chopín; nocturno No. 8 en re bemol mayor; Mendelssohn: Concierto op. 25; Presto, Ugo Feleni; 2a. romanza sin palabras, op. 146; Paganini, Liszt: La campanella.

INFORMACIONES

OPERA

En honor y beneficio de la primera actriz de carácter señora Amparo Astort, tendrá lugar esta noche en este teatro una gran función extraordinaria.

Se pondrán en escena: en sección vermouth, "Puebla de las mujeres", comedia en 2 actos de los hermanos Quintero, con el siguiente reparto:

Concha Puerto, Amparo Astort; Juanita la Rosa, Lola Membrives; Santita, Lola Vedia; doña Belén, Carmen Jordán; Angela, Pepita Meliá; Pilar, Carmen Soberón; Dieguilla, René Pocoví; una muchacha, Enriqueta Pacheco; Adolfo Benito Cibrián; don Julián, Rogelio Juárez; don Cecilio, Paco Ruiz París; Pepe Lora, Horacio Ridecós; guitarra, Félix Escrivá; un sacristán, Gundemaro Torner.

Manolita Rosales y Lola Membrives completan la sección con sus tonadillas y canciones.

En función de noche se estrenará "Madame Pepita", de Goyo Martínez Sierra (3 actos), con esta distribución:

Madame Pepita, Amparo Astort; Catalina, Lola Membrives; Galatea, Carmen Jordán; Carmen, Carmen Soberón; Cristina, René Pocoví; una oficiala, Enriqueta Pacheco; don Guillermo, Rogelio Juárez; Alberto, Ignacio León; don Luis, F. Ruiz París; Augusto, Benito Cibrián; Andrés, José Mosquera.

Completan el programa los números de variedades de costumbre.

SAN MARTIN

Siguen en suspenso las secciones vermouth por estar ensayándose "La geisha".

La compañía Arce representará esta noche la opereta en 3 actos "La mujer moderna", de Gilbert.

Aída Arce hará el papel de la protagonista, acompañandola en la representación los señores Beltri, Carreras, Celimendi y Souza, y los señores Parés, Salvador, Barreta, Martínez, etc.

—El próximo lunes tendrá lugar el estreno de la opereta en tres actos titulada "Sybil".

ESMERALDA

En 5a. sección de la tarde, debutarán hoy en este agradable teatro los duetistas genéricos italianos Trombetta Aponte y en la cuarta la pareja de cantos y bailes internacionales los Denios.

—Próximamente hará su debut la celebrada bailarina de rango español la Malagueñita.

COMEDIA

Por la compañía Palamada se estrenará esta noche la zarzuela titulada "Amores de Aldea".

MAYO

Figuran esta noche por vez primera en el programa el interesante acto hípico-criollo titulado "La fiesta criolla", en la que figuran en primer término los aplaudidos cantores Gneco y Riverol.

Mme. SUZANNE DESPRES

Para fines del mes en curso se hallarán en ésta la ilustre trágica francesa Mme. Suzanne Després, su esposo Mr. Lugné Poé y la cantante Mlle. Verneuil.

La ilustre actriz y sus eminentes colaboradores desarrollarán un interesantísimo programa artístico, en el que subirá, alta y clara la fibra patriótica que tantas calurosas manifestaciones merecióles durante la "tournée" que efectuaran no hace mucho en países circunbecinos.

Tras de un número limitado de representaciones, se trasladarán a Mar del Plata, y de ahí a Rosario, Mendoza, Córdoba y Santiago de Chile.

AVENIDA

La compañía Herrero pondrá esta noche por primera vez en escena, en tercera sección, la revista de Franco Padilla y Luis Metón que se titula "La tierra de los claveles".

MODERNO

En esta sala hará mañana su debut bajo la dirección de don Rafael Gallego una compañía de zarzuela española.

—Se trasladará mañana al Victoria la compañía de género chico que dirige el primer actor Paco Andreu y que realizó una excelente campaña a precios populares.

Debutará el cuadro con "Lo que está bien, está bien", "Los pícaros celos" y "La corte de Faraón"

NACIONAL

En tercera sección la compañía Ciudad de Buenos Aires efectuará esta noche el estreno del sainete titulado "Kermesse de beneficencia", tercera obra del concurso organizado por la empresa de este teatro.

BUENOS AIRES

La compañía Muiño-Alippi estrenará esta noche el sainete en un acto titulado "El café de la cortada", de Eduardo Amoroso con música del maestro de Bassi.

PARQUE JAPONES

La empresa que dirige y administra este "Luna Park" ha invitado para el próximo sábado a un núcleo de periodistas y facultativos a presenciar el acto inicial de la prueba que efectuará el célebre ayunador Spartakus II.

El célebre ayunador será introducido al pabellón que exprofeso se le ha construído, el día y a la hora arriba indicado, en presencia del público e invitados que asistan al acto. En su reclusión, donde permanecerá 30 días sólo habrá 15 litros de agua, en botellas descorchadas que podrán ser examinadas por los concurrentes y una silla de Viena que será el sólo efecto de que dispondrá durante todo su encierro y que lo utilizará como único mueble de reposo.

A partir del momento en que sea sometido a la difícil experiencia, será expuesto al público, el que podrá verlo en cualquier momento porque será una exhibición continuada.

A fin de que todo el mundo pueda admirar este fenómeno humano, se ha fijado en 0.30 la entrada al Pabellón de Spartakus II.

DE LA PLATA

CASA DE GOBIERNO

Ayer tampoco vino el gobernador señor Ugarte, por cuya circunstancia la labor administrativa fué casi nula.

LA LANGOSTA

Inercia del gobierno

A pesar de las críticas y censuras de los diarios y las protestas de los vecindarios damnificados, el gobierno de la provincia permanece indiferente por completo a los graves perjuicios que está causando la invasión de la langosta, que abarca una zona considerable de la campaña bonaerense.

Se observa que mientras se resuelve mandar hacer un estudio de carácter científico para precisar la causa de la extraordinaria mortalidad observada entre la langosta voladora, estudio que ya está ordenado por el ministerio de agricultura, y se lleva a cabo en el laboratorio oficial correspondiente, las autoridades provinciales omiten ordenar los trabajos, proporcionando los recursos para combatir a la langosta en todos aquellos sitios de su dependencia que se hallen invadidos, como categóricamente lo ordena la ley nacional de defensa agrícola 4863.

Ante la actitud remisa del gobierno de la provincia que niega su cooperación, la prensa considera que el ministerio de agricultura debería mandar hacer los trabajos por cuenta de aquél, fundado precisamente en las obligaciones que impone la citada ley 4863, tanto a los particulares como a los gobiernos de provincia.

LOS JUICIOS DE QUIEBRA

En la quiebra de Puppo, el fiscal doctor Dahl ha producido un extenso dictamen concretando gravísimos cargos acerca de la actuación del contador y depositario. Fundado en que aparecen autores de defraudación y extorsión contra el fallido, solicita la destitución e inmediato arresto de los mismos.

CIRCULO DE CRONISTAS

Esta prestigiosa institución del periodismo platense, que preside el señor Alberto de Cano, ha resuelto realizar una hermosa velada el 10 de enero próximo en el Ateneo Argentino.

"EL PARQUE"

Ayer apareció el primer número de esta revista que dirigen varios miembros del comité de la Unión Cívica Radical de la sección 2a de esta capital.

LAS BECAS NORMALES

Por el ministerio de gobierno se ha iniciado el pago de las becas de todas las escuelas normales de la provincia, correspondiente al mes de noviembre.

ASUNTOS CRIMINALES

La cámara 3.a ha confirmado los fallos de primera instancia en los procesos de Francisco Ramallo, Jose Seadón y José Ibáñez.

Fueron favorablemente informadas por la Corte las solicitudes de gracia de Manuel Arias, Carmen Cordoya, Santiago Ponce, Baltasar Meléndez, Juan Bessio, Pedro Ezcurra, José Juan y Emilio Colabianchi. En sentido negativo las de Manuel Martínez, Pablo Larraignel, Ramón Cobrel, Mariano Casco, Leandro Lujan, Manuel Merlo, Agustín Barredo, José Muñiz y González, José Salomón, Jacinto Hernández, Anacleto Bravo y Secundino Peralta.

PARQUE JAPONES

CALLAO Y PASEO DE JULIO — **TEMPORADA DE VERANO**

Abierto todos los días de 2 de la tarde a las 12 1/2 de la noche.

MARTES Y VIERNES DIAS DE MODA

Gran éxito del "Disco de la Risa" Novedosas atracciones al aire libre. Selectos debuts en el Teatro Romano. Exhibición de fenómenos "La Mujer Oso" y "La Media Mujer". Próximamente sensacional exhibición de Spartakus II. El hombre ayunador.

Entrada todos los días de tarde $ 0.50 con un vale gratuito. Noche todos los días 1 peso con 2 vales gratuitos uno para el teatro y una diversión.

GALERIA TEATRAL DE "LA EPOCA"

Miss Phyllis Bedells, actriz favorita del público del "Empire" de Londres

CARRERAS DE CABALLOS

HIPODROMO ARGENTINO

LA REUNION DE AYER

COMENTARIOS

Si todas las tardes fueran como la de ayer, fresco el aire, suave el sol, entusiasta la gente, numerosa la concurrencia en relación a la de otros jueves, y aparentemente triunfadora la lógica, diríamos que no hay fiesta al aire libre ni más llena de atractivos ni más simpática como la del hipódromo.

Esto a la inversa de esas tardes de verano ardientes, con un sol abrasador, un aire sofocante, un programa aburridor, escasa concurrencia y la lógica despiadada que se aparta de la cátedra derrumbándola al faltarle su apoyo, constituye un tan grande contraste que forzosamente las reuniones como las de ayer nos dejen la más agradable de las impresiones, aunque luego analizando no todo haya sido de color de rosa ni tan agradable la permanencia en el hipódromo.

Pero esta primera impresión es favorable y sin quererlo entramos en el comentario predispuestos a tratar amablemente hasta los temas más delicados y escabrosos.

Deje, pues este breve preámbulo establecidos los factores que han contribuído para hacer benevolente nuestros juicios, siempre, a pesar de ello serenos y ecuánimes.

—

Primera carrera — Bajo Hondo — Nos cuesta creer en estas celebridades del "steeple" y a veces cuando creemos es ya tarde, porque pasado el período de las regularidades se entra en el período inverso de las derrotas premeditadas y conscientes.

Bajo Hondo al iniciar su campaña en las vallas se reveló como una grata promesa, vale decir, como un animal indicado para obtener muchas victorias, dada la categoría de los enemigos y las facilidades de las pruebas.

Sin embargo, ayer había algo que no podríamos explicar claramente y que nos movió a pronosticar en contra. ¿Acaso una combinación? ¿Acaso la creencia de que su primer triunfo fué obra puramente de la casualidad?... No recordamos!...

Lo cierto es que caímos con Lord Ragland palpitando que con el hijo de Diamond Jubilee había algo más que la modesta y honrada intención de ganar.

¿Nos equivocamos nosotros o se equivocaron ellos?... Los hechos parecen demostrar la equivocación en que incurrimos ambos; ellos por alimentar semejantes pretensiones, nosotros por sospechar demasiado...

Bajo Hondo repitiendo matemáticamente su carrera anterior se impuso en un cómodo galope, de extremo a extremo, sin que la continua persecución de Lord Ragland fuera un inconveniente para su triunfo.

De ello sacamos profundas y filosóficas deducciones que callamos a la espera de oportunidad más propicia y mayor espacio donde dar rienda suelta al comentario.

Por el momento nos quedamos con que Bajo Hondo es en las carreras de vallas toda una realidad, capaz de obtener muchas victorias y quién sabe sino también hasta en pruebas lisas, pues sus adelantos sino sorprendentes son bastante notorios.

Siendo el único que íntimamente se alegra de ello — y nosotros también — el simpático Bastías, jockey que podía servir de modelo de discreción y sencillez.

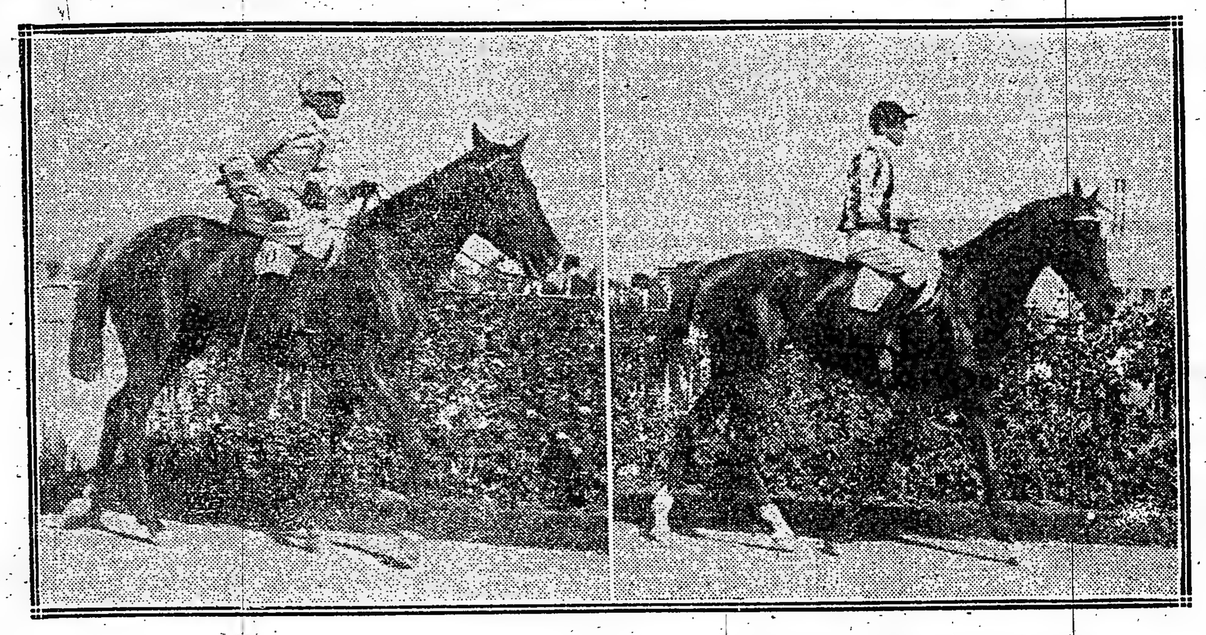

Sable, por Old Man y Saturnal (J. Bastías), ganador de la carrera de potrillos perdedores.

Perle d'Or, por Lordy y Persil (D. England), ganadora de la carrera de potrancas perdedoras.

Segunda carrera — Perle d'Or — Una voz potente como la de un bajo famélico aunque célebre, nos golpeó los tímpanos con una fuerza de martillo: ¡Por fin!...

Dijo la voz... y como nosotros también la oyó el colega, y también la oyeron todos los que en las tribunas de profesionales recibían con bendiciones y sonrisas el triunfo de la favorita.

En realidad era esta una carrera en la que no podía pronosticarse en contra de la ganadora, hacerlo significaba lanzarse a un precipicio con la esperanza de llegar a tierra sano y salvo.

Perle d'Or no podía perder si es que toda su larga campaña donde se cuentan varios puestos de placé tienen en realidad el mérito que se les otorga en las deducciones lógicas de las crónicas de la víspera.

No llevaba, además, enemigas, pues ninguna de las que salieron a las pistas ni contaba con una aproximada foja de servicios, ni sus entraineurs se forjaban mayores esperanzas convencidos del fracaso.

Sin embargo, se dijo que Piadosa en esta oportunidad daría fácil cuenta de todas sus contrarias, que Palmeta haría honor a la reciente llegada de su propietario, y en el afán de hablar hasta de Nacundai contaron proezas y milagros epatantes...

Nadie habló de Chatelaine, y esta fué la única que en los tramos finales opuso alguna resistencia a nuestra favorita si bien ésta ya tenía asegurado el triunfo.

¿Qué deducción sacamos? Una y muy sencilla. Que cuando se llega a esta altura del año no hay que creer en aparecidos ni en milagros, sino seguir los consejos de la lógica que son los únicos que nos llevan por el buen camino.

Y ayer Perle d'Or a grito tendido era la candidata de la lógica.

—

Tercera carrera — Sable — Fué también nuestro favorito porque no nos dejamos influenciar por los comentarios de aquellos que hacen en los pronósticos más que cuestión de chance cuestión de montas.

Era Sable un enemigo que debía respetarse, era un candidato que por su anterior performance los estaba dominando, era de todo el lote el que seguramente haría mejor campaña — y la hará no hay duda — y era según declaraciones de los que saben como las gasta el entraineur Tellería una fija imperdible.

Como se verá, eran muchas cosas para que nosotros lo dejáramos escapar, y ante el lote de los Salandra, Aquilón, Precoz y otras celebridades, preferimos al pupilo del stud Las Chircas del que conocíamos íntimamente sus grandes probabilidades.

Ganó bien, empleándose como guapo en esos tramos finales donde Trento — ¡oh sorpresa! — y Precoz le opusieron una tenaz resistencia, al punto de que hubo necesidad de esperar el fallo del juez de raya para aclamar el vencedor.

Sable ha cortado la primer cabeza enemiga... ¿Serán muchas sus víctimas?...

Por Bastías que ayer ha estado en su día, la simpatía que nos inspiran los colores de esa ecurie, y no sabemos qué debilidad que sentimos por su entraineur, deseamos para ese Sable el acero más puro y la hoja más cortante... Y por el comienzo parece que tiene algo de todo eso.

—

Cuarta carrera — Pata de Gallo — Estas carreras reservadas para animales de una categoría inferior son divertidas con solo escuchar los comentarios, pálpitos, fijas y batacazos que infaliblemente posee todo aficionado.

No podríamos precisar el número exacto de los candidatos que salieron de labios de los más "talentosos" cronometristas, simpáticos chicos sin otro defecto por esa debilidad por aparentar un dominio absoluto de todos los secretos del turf.

Pandillero... ¡Oh!... Cuanto no se habló de este modesto hijo de General Lavalle, con el que según dicen, tramitaban un batacazo de grandes proporciones que les permitiera realizar buenas ganancias exponiendo poco capital.

¿Y Wateville? La última carrera de este insigne hijo de Arcadio le creó partidarios por todas partes y en número alarmante.

Caravel... Pues no dió poco que hacer esta crack que un día alcanzó un segundo puesto para luego confundirse en sucesivos encuentros con la larga serie de los no placé!...

Por hablar hasta de Aspirante nos conferenciaron y hubo para Malviz también palabras de elogio y entusiasmo.

Resumen de la jornada: que el triunfo correspondió a quien lo merecía, el torbellino Pata de Gallo que bien dirigido por el aprendiz Denna avanzó oportunamente por el lado de los palos rematando la carrera en la mitad de la recta a su favor.

Con esto creemos que el entraineur del stud El Cerro ha pactado nuevamente con la suerte.

—

Quinta carrera — Ranquela — Fué esta modestísima hija de Parque y Jonia la que en la primer carrera de productos del año que termina se impuso fácilmente llevando los colores del stud El Titanic al cuidado del veterano entraineur Antonio Romero.

Ha transcurrido toda una temporada y después de varias tentativas ha respondido recién ayer a los trabajos de su entraineur obteniendo fácilmente su segunda victoria.

Llegada de la quinta carrera — Primera Ranquela (E. Saavedra), segunda Efímera, tercera La Paisana, cuarta Diaspa

El dato se repartió a último momento por el paddock sin secretos ni misterios... como si se tratara de algo que tuviera el pueblo derecho de conocer.

Sin embargo, el número de competidores demasiado crecido, impedía que la atención de la mayoría se fijara en Ranquela, siendo así que había una Jubel que arrastraba gran opinión y otras candidatas harto comentadas.

Ranquela ha ganado en excelente estilo, como podía haberlo hecho una Mouchette o una Sibila, como no lo hubiera hecho mejor la misma Santa Elvira, aquella yegua que inmortalizó con su sonado triunfo sobre Cordón Rouge y Tetuán, la figura de su entraineur.

"¡Dios en el cielo y el tigre Romero en la tierra!"...

Pero Ranquela inició el año ganando su primer carrera y lo termina ganando la segunda. ¿Qué significa esto?... Parece significar simplemente que la célebre frase de su entraineur con los éxitos que ella obtenga no volverá a repetirse...

No obstante dejamos constancia para la historia de Ranquela que le ha ganado a Jubel, toda una promesa que debía perder de vista a sus contrarios, y que en cambio no se vió... de retrasada que llegó a la meta. ¡Ah, los cracks!

—

Sexta carrera — Fachinero — Es necesario que algún animal de vez en cuando dé lugar a los señores comisarios para que se luzcan ordenando una disposición por todos esperada con una emoción trágica.

Lo malo es que Fachinero con demasiada frecuencia molesta al comisariato, y es natural que llegue el abuso a un extremo tal, que por antipatía más que otra cosa, se vea obligado a soportar las iras de las autoridades.

Ayer estuvo en capilla... y pasó, porque el más perjudicado que fué Acosta, por no favorecer a un tercero, nuestro favorito Desastre no entabló reclamo de ninguna especie dejando que el comisariato hiciera justicia por su cuenta y riesgo.

Presenciamos bien la escena; todos los empleados del comisariato salieron a la pesca de comisarios; nadie quería concurrir, nadie quería fallar!... prefería todo el mundo bajar la bandera roja y secarse en ella las manos recién lavadas como nuevos Pilatos...

Don Jorge Atucha concurrió; no sabemos su sentencia... pero Fachinero quedó dueño del triunfo con gran regocijo de los muchos partidarios que así pudieron saborear un reconfortante dividendo.

¿Pero en realidad molestó Fachinero? Tal vez, pero no con la gravedad que han querido presentarlo los partidarios de Piña, siendo a los que como nosotros pronosticaron Desastre quienes debían darse por perjudicados, pues de este modo algo saldríamos ganando... siquiera la esperanza de ver triunfante el pronóstico.

—

Séptima carrera — Chucker Out — Tan mal lo habíamos visto correr en su anterior compromiso y con tan poca opinión contó entonces que ayer el público lo olvidó nuevamente seguro, convencido de que repitiendo esa performance no podía batir a Repique ni al mismo Matatías.

Pero así como el pupilo del stud Traful finalizó último, el hijo de Catamarca mejorando aquella performance y volviendo nuevamente por sus laureles, se adjudicó el triunfo, aparentemente fácil, pues si bien las separó tan solo una cabeza de Repique éste recibió una paliza formidable, mientras que el vencedor se imponía sin que su jockey necesitara recurrir al látigo.

Las derrotas, los malos perdedores acostumbran a culparlas a los jockeys, la mayoría de las veces, y no es justo en este caso por ejemplo que a Cichetti se haga responsable del fracaso de Repique.

Ayer corría mucho Chucker Out... y Matatías no corría nada, y así como éste no era capaz de batir a nadie, a aquél tampoco nadie lo vencía ayer.

—

Octava carrera — Retrechero — No creíamos en S. V. P. porque es distinto ganar con pesos bajos a cargar 54 kilos y ganar lo mismo.

Una mala información hizo que diéramos a Krondorf de candidato, cuando parecía resuelto que no corriera el hijo de Cyllene reservándose para una oportunidad más favorable.

Pero confesamos que si no hubiéramos pronosticano S. V. P. tampoco hubiéramos hecho nuestro favorito a Retrechero, desconfiando de que el bravo hijo de Chocarrera fuera capaz de esta nueva hazaña después de tantas como lleva realizadas, sin que su entraineur le dé tregua ni descanso en estos últimos tiempos.

Quiere decir sencilla y sinceramente, que nosotros no hubiéramos acertado el ganador de la prueba del desquite, convencidos de que Benvenutti no hubiera estado tan acertado en la dirección de Retrechero, ni que Retrechero contaba con probabilidades como para obtener este nuevo triunfo.

S. V. P., Nougat, Sin Juicio, Bosch, Gaiteiro y algún otro que escapa a nuestra memoria escoltaron, de lejos, al bravo y viejo defensor del stud Newmarket.

No era este el final de reunión que esperábamos, pero nuestro fracaso pronosticando a Krondorf quedó equiparado al fracaso de todos los demás. Y mal de muchos...

Los vencedores de ayer

SUMAS GANADAS

Nombres	Antes	Ayer	Total
Perle d'Or	1.700	4.000	5.700
Chatelaine	100	400	500
Princesa Mora	—	100	100
Sable	400	4.000	4.400
Trento	200	400	600
Precoz	900	100	1.000
Pata de Gallo	4.450	3.500	7.950
Malvasia	400	350	750
Wateville	900	100	1.000
Ranquela	4.100	4.500	8.600
Efímera	4.850	275	5.125
La Paisana	4.000	275	4.275
Fachinero	45.050	4.000	49.050
Desastre	30.400	400	30.800
Piña	38.200	100	38.300
Chucker Out	78.475	4.000	82.475
Repique	26.950	400	27.350
D. de Rovigo	50.800	100	50.900
Retrechero	54.650	4.500	59.150
Nougat	10.350	450	10.800
Gaiteiro	14.150	100	14.250

SAINT EMILION

47" 1|5 LOS 800 METROS

Viene mejorando mucho de estado el ganador del Gran Premio Nacional y su actuación en el Capital, salvo algún contratiempo debe ser excelente.

Hoy de mañana dirigido por Daniel Cardoso hizo un ensayo muy al freno de 800 metros marcando 47" 1|5.

Acompañaba al hijo de Cyllene en este ejercicio Chispazo dirigido por G. Ardouin y el resultado del ensayo nos ha dejado tan entusiasmados que le pronosticamos desde ya en su próximo encuentro con Gran Señor, Cañora y Campanazo grandes probabilidades de éxito.

Parece que Cardoso tiene el propósito de dirigir a Saint Emilion en esa carrera.

DIANE ROYALE

48" EN 800 METROS

La hija de Bridge of Canny que siempre es enemiga en cualquier carrera que dispute, ha sido trabajada hoy sobre 800 metros por P. Cichetti cubriendo la distancia en 48".

EMBELECO

47" 3|5 LOS 800 METROS

La preparación de este hijo de Val d'Or como ya hemos informado, es bastante satisfactoria y tenemos entendido que no ha de tardar en reaparecer.

Embeleco con la monta del aprendiz Benvenutti hizo 800 metros del lado opuesto cubriendo la distancia en 47" 3|5. Ha sido un buen ejercicio.

Las carreras internacionales

Entre hoy y mañana antes de las seis de la tarde quedarán hechas las inscripciones para las importantes carreras de enero a realizarse en Maroñas.

KU RI

El hijo de Polar Star y Bayoneta que ha estado una buena temporada sin poder correr, se encuentra actualmente en lindísimas condiciones.

Kurri con la monta de Rivero hizo el miércoles un ejercicio en la milla que nos dejó inmejorablemente impresionados.

Llegada de la sexta carrera — Primero Fachinero (A. Denna), segundo Desastre, tercero Piña, cuarto Lauzun

Kurri puede reaparecer ganando una carrera.

PETITE CHOSE - VASELINA

La veloz hija de Greenan parece que está en condiciones de producir una de sus mejores carreras.

Con R. Liceri hizo hoy una partida de pique a la par de Vaselina que piloteaba el peón conduciéndose muy bien.

La pensionista del stud Tucho tiene un compromiso a cumplir en el clásico Alvear en el que tiene como principal adversario a Melik.

VIVA LA PATRIA

Teníamos muy buenos informes de este potrillo que según el entraineur Di Franco debía abandonar la categoría de perdedor el próximo domingo, pero según parece no ha de poder porque hoy después de su apronte salió aflojando en forma que difícilmente ha de poder cumplir su compromiso.

S. V. P.

La carrera del tordillo del stud Alvear ha sido muy mala, pero no hay duda que ha influído algo la forma como lo dirigió el jockey ganador de mayor número de carreras en el año que para nuestro gusto lo ha hecho muy mal.

El entraineur Felipe Vizcay ha resuelto no presentar más en público al hijo de Old Man este año; le dará un reposo y recién en marzo piensa hacerlo correr.

PATA DE GALLO

Confirmando nuestro pronóstico el hijo de Pippermint se adjudicó a voluntad la cuarta carrera de ayer.

Los enemigos que llevaba no valían nada en realidad y corrido a la expectativa en vista de que en los puestos avanzados siempre fracasaba, se desempeñó con el resultado conocido.

Pata de Gallo tiene próximo otro compromiso donde debe salir airoso.

FACHINERO

El triunfo de este hijo de Greenan dió una vez más que hacer al comisariato, pero en resumen no se tomó ninguna determinación en contra.

Según se nos informa se le pidió al entraineur Bentancourt que se esmerara en corregirlo a Fachinero para evitar se repitieran estos hechos.

NOTICIAS GENERALES

Del programa del domingo debe ser eliminada Perle d'Or por haber ganado ayer.

Las entradas permanentes de propietarios, encargados y ayudantes de studs para el año próximo, deben solicitarse en la secretaría del Jockey Club antes del 20 del corriente.

—

Maneco fué retirado de la última carrera por orden del veterinario oficial del hipódromo, después de hallarse anotado en la pizarra.

Perle d'Or nació en el haras Nacional y fué comprada en los remates de productos del tattersall en 4.500 pesos, en comisión, por el cuidador Faustino Gómez.

—

Sable procede del haras El Moro y fué comprado en las ventas de productos del año pasado en 6.000 $ por el cuidador Francisco Tellería, en comisión.

—

El aprendiz A. Denna ha ganado hasta la fecha 39 carreras.

El aprendiz G. Benvenutti, ha ganado hasta la fecha 45 carreras.

TURF URUGUAYO

EN EL JOCKEY CLUB

En la sesión celebrada ayer por la comisión directiva del Jockey Club, se tomaron las siguientes resoluciones:

No hacer lugar al reclamo interpuesto por el propietario del caballo Ateniense sobre el premio ganado por el caballo Galeno ex Petain, fundándose en que este animal no se encontraba en el país el día de la inscripción, por cuanto la reclamación se basa en una disposición que ha sido derogada al sancionarse el reglamento en vigencia y a que la inscripción a que alude el reclamante estaba dentro de las prescripciones reglamentarias.

Invitar a la comisión directiva del Jockey Club Argentino y al doctor Benito Villanueva para concurrir a las fiestas internacionales de enero.

Reglamentar el uso de las entradas al hipódromo en la siguiente forma:

1.o Los propietarios de ecuries, cuidadores, jockeys y capataces no tendrán acceso a otro local del hipódromo, en días de carreras, que no sea el del paddock y no podrán salir de dicho local si no para retirarse y no volver a entrar en el día. Salvo los casos de permisos especiales otorgados por los señores comisarios.

Los peones vareadores solo tendrán acceso al hipódromo para llevar un caballo que deba tomar parte en una carrera de la reunión.

2.o Los cuidadores y jockeys que concurran al hipódromo en días de carreras deberán firmar en un registro especial que se tendrá al efecto en el recinto de la balanza.

3.o Los empleados cuyos cometidos no les exija trasladarse de uno a otro local dentro del hipódromo, no podrán salir de aquél en que presten sus servicios.

4.o Suprímense las contraseñas y las entradas especiales para niños menores de doce años.

5.o Las entradas de boletería no tendrán acceso a otros locales del hipódromo que aquel que se determine en cada una de ellas.

Contribuir con la suma de trescientos pesos para la realización de una exposición de pintura y escultura, organizada por la junta E. Administrativa.

Acordar el beneficio de una reunión hípica a la Sociedad Amigos de la Educación Popular.

Llegada de la séptima carrera — 1.o Chucker Out (M. Acosta), 2.o Repique, 3.o Duc de Rovigo, 4.o Matatías

Restaurant Armenonville

AVENIDA ALVEAR (Palermo)

U. T. 533 (Palermo)

YA SE INICIO LA INAUGURACION DE LOS DINERS CONCERT

Con Corderito al asador

a PRECIO FIJO

$ 3.50 el Cubierto $ 3.50

CONFITERIA LOS DOS CHINOS — CHACABUCO E.na ALSINA

Fiestas de Navidad y Año Nuevo

PAN DULCE

GENOVES y MILANES

Especialidad de la casa

TURRONES de Alicante, Jijona, Cremona, Montelimart y de fabricación nuestra. MAZAPANES de yema, fruta, avellana. PELADILLAS de Alcoy. BOMBONES de las marcas más acreditadas. Tenemos un surtido espléndido en bomboneras. La casa remite a cualquier punto del país.

GONTARETTI Hnos.

Alsina y Chacabuco — Buenos Aires

TELÉFONOS:

Unión 821, Avenida. Cooperativa, 3649 Central

GINEBRA "Bols" LA MEJOR QUE EXISTE

La piscicultura industrial

UNA EXPLOTACION FRUCTIFERA

Curiosos datos estadísticos

La producción intensiva del pescador de agua dulce, con objeto de acrecer las fuentes de alimentación pública es uno de los elementos que se relacionan estrechamente con el problema de la carestía de la vida.

En las actuales circunstancias es, por consiguiente, de toda oportunidad preocuparse de esa cuestión, en razón sobre-

Fecundación artificial de los gérmenes del macho.

todo del elevado precio de la carne y de la brecha causada en todos los mercados por la guerra, brecha que tardará mucho tiempo en cerrarse.

Es por lo tanto urgente y de actualidad preocuparse de la producción de pescado que ha sido hasta aquí una de las riquezas menos explotadas.

Un cálculo sencillo puede demostrar la utilidad que podría reportar la industria piscícola en Francia: en efecto, contando nada más que a cien francos la

Colocación de los huevos en los depósitos.

explotación de cada kilómetro cúbico de agua, y habiendo entre ríos y lagunas no menos de 250 a 300.000 kilómetros cúbicos, se extrae un producto alrededor de cinco millones de francos.

Las estadísticas aduaneras demuestran que Francia importa anualmente pescado por valor de seis millones de francos; desde muchos años es tributaria en ese respecto de Holanda, Suiza, Bohemia, Hungría, Inglaterra y Escocia. Y sin embargo, si se compara las cifras de explotación de la héctarea de estanque de agua dulce con la hectárea de tierra se nota que la primera es sensiblemente su-

[illegible] de la sala de incubación en un establecimiento de piscicultura.

perior. Es así que en Dombes (Ain) mientras el producto medio de la hectárea de tierra es sólo de 35 a 40 francos, el de la hectárea de estanque llega a 80 y aún 150 francos, por término medio.

Actualmente el departamento de Dombes posée alrededor de 10.000 hectáreas de estanque. El tiene sus oficinas en Sologne y hasta poco antes de la guerra las carpas y truchas del Dombes, llegaban vivas a Berlín en estanques especiales. En Sologne el rendimiento anual de la hectárea varía de 60 a 300 francos y el de la hectárea de tierra no llega a 50 en término medio. Examinando la misma relación de los estanques en el Somme, el Cher, el Loviet, la Creuse y los lagos de Is-re y Savoie, se está autorizado a decir que el rendimiento de la piscicultura es un treinta por ciento más elevado que el de la hectárea de tierra bien cultivada.

La piscicultura industrial es un arte que permite realizar la producción intensiva del pescado. Ella tiene por base la fecundación artificial, tal como se practica después de mucho tiempo con éxito constante, para la repoblación de las aguas. Se hace germinar un huevo de trucha con la misma facilidad que un grano de trigo.

La fecundación artificial se opera de dos maneras, según que el pescado de que trate ponga los huevos libremente (truchas, salmones, etc.) o los deje fijados en determinados cuerpos, como las carpas. En el primer caso es lo que se llama el "método húmedo", el cual consiste en hacer caer los huevos de una hembra en un vaso especial, conteniendo cuatro o cinco centímetros de agua pura. La hembra se mantiene perpendicularmente por la agallas, cerca de la cabeza; después se la aprieta ligeramente el vientre; luego se toma un macho tratándole de la misma manera, a fin de que la presión sobre el vientre proyecte los gérmenes sobre los huevos como demuestra la figura primera.

Cuando el agua se ha puesto lechosa se agitan ligeramente los huevos con la cola del mismo pescado. Al cabo de cinco o diez minutos la fecundación está hecha. Por el "método seco" los huevos se recogen en un vaso y se opera al abrigo de la luz demasiado viva, empleando vasijas poco profundas, largas, de vidrio esmerilado. Se hacen caer los huevos de las hembras por el mismo procedimiento que ya se indicó; cuando las vasijas están llenas de huevos se hace correr el líquido seminal del macho, bastando algunas gotas para fecundar un millar de huevos.

Por término medio cada hembra da de 1.200 a 1.500 huevos. La vasija conteniendo los dos líquidos se agita ligeramente con barbas de pluma y luego se la sumerge en agua corriente, en lugar obscuro, donde se la deja en reposo por espacio de media hora.

El método seco es más seguro que el método húmedo. Con este último los huevos tienen su cápsula cubierta de agua, y los espermatozoides encuentran más dificultades para operar la fecundación; la pérdida suele ser del 12 o/o, entre tanto que con el método seco, no es más que del 1 o/o.

Para la incubación por medio de *claies* los huevos se toman sirviéndose con una cuchara y con la ayuda de barbas de pluma se les reparte uniformemente, esparciéndoles lo más posible.

Los huevos no deben estar recubiertos por más de cinco o seis centímetros de agua, periódicamente renovada. Para cada mil huevos se precisa un litro por minuto. Los bancos de incubación deben quedar en la oscuridad completa durante todo el tiempo que aquélla dure y aún todo el laboratorio debe encontrarse mantenido en una semi-obscuridad.

Con agua de siete grados de duración normal de la incubación es de 80 a 90 días. Las crías son tanto más robustas cuanto más constante ha sido mantenida la temperatura del agua. Una sola persona puede vigilar la incubación de 200.000 huevos de trucha.

Estos huevos exigen cuidados minuciosos consistentes en examinar y reparar cuidadosamente los huevos infecundos o muertos, los que en seguida son atacados por los bacterios microscópicos moussses y *bysur* que atacan también a las crías.

Volvamos ahora un poco hacia atrás para explicar como se verifica la fecundación artificial en los pescados que fijan sus huevos a un objeto extraño.

Los huevos evacuados como se ha dicho más arriba, son recogidos en pequeños tallos de plantas acuáticas bien lavadas; estando impregnados naturalmente de una substancia glucosa se adhieren con facilidad a las hierbas que se sumergen durante tres o cuatro minutos en el agua espermatizada.

Luego se recogen las hierbas acuáticas cubiertas de huevos fecundados.

Para la incubación verdaderamente científica se emplea hoy en los establecimientos de piscicultura bien provistos, incubadoras de notables perfeccionamientos. A la incubación en plena agua preconizada por Jacoby, Renny, Géhin, Koltz, se ha añadido el empleo de la caja Coste, substituyéndose ambos por los aparatos a corriente continua que son más prácticos.

En la incubación de los salmones, si esta bien dirigida, deben obtenerse el 90 por ciento de las crías provenientes de los huevos fecundados.

Las cápsulas de los huevos que quedan sobre los *claier* deben ser levantadas in-

Estanques para el engrosamiento de las crías.

mediatamente, a fin de evitar que se descompongan y causen mortandad entre las crías.

De hecho el punto más delicado de la piscicultura artificial es el período de crianza. Para substraer las crías a los riesgos de la enfermedad por contaminación del agua en las incubadoras, se las trasporta, a medida que van naciendo, a depósitos especiales. Estos criaderos están construidos de cemento armado o de madera carbonizada en el interior.

El fondo está recubierto de arena, musgo y piedras pequeñas. Compartimentos adecuados permiten dividir las diversas especies. Es preciso en tales depósitos una fuerte corriente de agua y una renovación considerable.

A partir de la edad de seis meses, sobre poco, las crías reclaman más espacio y más agua. Se las da como alimento pulpa de hígado. Para mil crías de trucha, de ocho días, se necesitan diez gramos de pulpa; de seis semanas 75 gramos; de cuatro meses 110 gramos; de 9 un kilo de carne de caballo; de 18 a 24 meses dos kilos y 800 gramos; en fin, para mil adultos de 30 a 35 centímetros de longitud, pesando en total 470 kilogramos, es preciso distribuir por día 11 kilos y 500 gramos de carne.

Los piscicultores alemanes empleau para alimentar las crías, pescado de mar fresco y de escaso valor comercial, lo que les permite obtener el kilógramo de truchas a un precio que no pasa de tres francos.

Así aún con un derecho de aduana de diez francos por cada cien kilos a su entrada en Francia, las truchas alemanas son en París ochenta céntimos por kilógramo más baratas que las francesas.

Desde hace quince años la producción de pescado en Alemania es comúnmente obra de grandes propietarios.

La producción anual sobre 100.000 hectáreas de estanque varía de 50 a 100 kilógramos de carpas por hectárea.

Este rendimiento es sensiblemente inferior al que dan en Francia los estanques de carpas bien explotados, los cuales, con 900 crías próximamente por hectárea rinden, en tres años un peso total de pescado en Alemania es comúnmente 333 por año y por hectárea. Desgraciadamente en Francia no existen las piscifacturas utiogénicas que en Alemania han alcanzado un desarrollo considerable.

La carpa se desarrolla rápidamente y es uno de los pescados más productores. Una carpa bien alimentada llega a pesar dos kilogramos en menos de tres años.

La Baviera posee 22.900 estanques de carpas y sólo de 2.100 de salmones. El cultivo de la carpa se ha desarrollado científicamente por el procedimiento industrial Dubisch, perfeccionado: la crianza y el engorde se practican en depósitos diferentes. Cada depósito de crías contiene cerca de 40.000. Al año siguiente de estar en los criaderos se colocan en los estanques y al tercer año se las pasa a otros depósitos, exclusivamente de engorde; de suerte que en treinta meses se obtienen carpas que pesan 1.500 kilógramos ya propias para ser remitidas al mercado.

Ciertos piscicultores alemanes con una alimentación especial llegan a triplicar la fertilidad de sus estanques.

Paralelamente al desarrollo de la piscicultura industrial, es preciso iniciar a los propietarios en el cultivo de la industria piscícola cuya importancia está muy lejos de sospecharse.

Resta un poco de buena voluntad y otro poco de vulgarización en los medios de realizar la obra, para llegar a la explotación intensiva de las aguas que pudieran añadir al patrimonio de la producción nacional una riqueza considerable.

EVANGELICAS

15.o A los niños no se les puede exigir una moral propia, por la sencilla razón de que no tienen ninguna; siempre momentáneamente y practican sin deliberación la del más audaz o más cínico que toma la iniciativa, lo mismo para lo heroico que para lo infame.

16.o De manera que tenerlos en la calle todo el santo día y una gran parte de la noche, es entregarlos criminalmente a los tenebrosos azares del callejón solitario, de la plaza mal iluminada, del bulevar repleto de miserias perfumadas y bien vestidas.

17.o Ni todos los que se estacionan, por la noche, frente a los escaparates de las grandes tiendas, están al acecho de damas fáciles; ni todos los que divagan en los paseos públicos con un libro abierto en las manos están leyendo.

18.o Las madres plebeyas que, amparándose en su debilidad de mujeres, en la estrechez de sus alojamientos; en su condición de obreras, en el abandono de sus maridos, en el desamparo policial, dejan a sus hijitos vagar por la vía pública, como almas en pena, son inferiores a las mismas ovejas; porque cualquier oveja, por más sarnosa que sea, bala lamentosamente cada vez que pierde de vista su cría.

19. Y los padres obreros, que son los más, y a los cuales me dirijo porque son los más, que no imponen como una ley inviolable la reclusión de su joven prole dentro de las cuatro paredes de su destartalada, de su estrechísima vivienda, apenas el sol comienza a desaparecer en el horizonte, no tienen derecho de lamentarse después, si a los 14 años, esos mismos hijos que alimentaron con el sudor de su frente, les insultan en pleno rostro y son holgazanes, soeces, maliciosos y están cubiertos, tal vez, de lacras incurables.

20.o Es verdad que a vivir se aprende viviendo, como no se aprende a nadar sino nadando; pero también es cierto que a nadie se le ocurriría arrojar a un niño en mitad del océano para que aprendiese a nadar.

21.o Y la vía pública es tan profunda y procelosa como el océano mismo.

Almafuerte.

Escuela de agricultura de Olavarria

En la dirección general de enseñanza e investigaciones agrícolas se ha recibido el parte mensual correspondiente a los trabajos realizados por los alumnos en las escuelas de lechería y agricultura de Olavarría, del cual extractamos los siguientes datos:

En la sección huerta se han efectuado las siguientes siembras: de poroto chileno, repollo, lechuga, zapallo de tronco, sandía, melón y maíz dulce, y se ha procedido al trasplante de cebollas.

En la sección chacra se ha sembrado media hectárea de shorgo scoparium y una de maíz en selección, roturado 2 hectáreas y carpido 4, esto último en un sembrado de maíz arrugado dulce y girasol, cultivos que abarcan ambos la misma superficie.

Se ha dado comienzo también al emparve de la avena cosechada en el establecimiento.

En lo que se refiere a los trabajos de lechería, consta que han sido trabajados 5.966 litros y medio de leche, de los cuales se han obtenido 45 kilos 800 gramos de manteca y los siguientes quesos: 8 Strive, 5 Gorgonzola, 9 Gouda, 14 Stracchino, 15 Tandil, 2 Criollos, 30 Bell Ville y 4 Filate.

Los cursos en dicha escuela terminaron el 2 de noviembre y se reabrirán el 20 de enero de año entrante, a igual que en las demás escuelas prácticas de agricultura.

UNIVERSITARIAS

FACULTAD DE CIENCIAS MEDICAS

Resultados de los exámenes

Fisiología. — Distinguidos: E. Viriato de Lamas, Otto Jüergens, A. Gandolfo, M. Bermúdez Zolezzi, E. Caselli, R. Marengo, L. Hojman, J. T. Lewis, A. Daneri, B. Crespo, D. A. Chiesa, L. Zavarowsky, E. Zucal, O. Behr, A. O. Cler, A. Molteni, R. D'Accini, J. B. Cardenauati, Uike, A. Mantero, J. B. Gioja, A. Neuman, V. Sánchez Martori, C. Botto, N. Dacharry, R. Pardal, A. Santangelo, D. Cattáneo, J. Zimmermann, R. Neuman Cafferata, R. Paredi, A. Solari, M. P. Saint Amant, C. Pico, J. Dellepiane Rawson, R. J. Curat, M. Casotti, R. López Carnelo, L. Agote Robertson, R. Hernández Ramírez, M. Becerra, C. A. Sánchez Bustamante, A. M. Leyes.

Aprobados: J. Mulcahy, J. Adani, A. Baroni, J. C. Stewald, L. L. Silva, T. E. Bárriga, A. Rosso, J. Peralta, J. M. Castro, D. N. Toscano, F. Albornoz, R. Consiglieri, R. Figueroa, J. A. Isleño, C. Bergara, J. Ianni, E. Correa Fernández, F. Chavanne, L. Martín, M. Mendoza Padilla, R. Posse, P. Deco, E. M. Cash, A. Marciano, E. Adrogué, R. J. Murphy, A. J. Moreno, M. Tramaziques, E. L. Piñero, E. M. Fernández Rey, A. Pey, M. Lembersky, F. Elesegui, D. Guerberoff, F. Puchulú, A. Hourcade, J. H. Macome, J. C. Savón, J. A. Lavayen, C. Ferníola, A. Galina, A. Pereda Gutiérrez, H. Zubizarreta, J. F. Tourrilles, A. Rodríguez Vello, J. C. Belbey, T. J. Ugarte, A. Casadey, O. F. Rubba, R. Núñez, F. J. Velar, J. Sabatella, S. Segretti, L. Elkin, F. L. Poupard, C. Arias Duvol, R. Sackman Sala, P. Scolari, J. P. Serrano Soto, E. Cornejo, Saravia, A. T. Romero, J. Parody, J. B. Dallorso, A. O. Cordón, R. Arenillas, A. Zucotti, R. Segura, R. López Cabanillas, A. Grimaldi, M. Oxilia, R. Agüero, E. Albarracín, V. Del Giudici, C. Tschirch, A. G. Britos, E. M. Echegaray, M. Altuno, S. Resner, M. R. Barrenechea, P. Satanowsky, R. Correa Bustos, J. D. Méndez, A. Salas, A. Rosenvit, L. Bronstein, A. Zuchi, M. A. Cascardo, B. Kalker, J. A. Caeira, L. Parachi, R. Montarcé, J. Crespi E. Viau, J. E. Virasoro, A. Gerschman, S. P. Viani, H. Martínez, H. Saling, J. A. Raffo, F. Accini, R. Roldán Verges, F. Lagomarsino, R. Amicarelli, R. Renauld, N. Di Gennaro, J. M. Quinteros Ramos, A. Barni, F. Ciniello, A. Otero, M. A. Bravo, D. Mosto, L. S. Caputo, J. Castelli, R. Jaure, A. C. Gambirassi.

Semeiología y ejercicios clínicos (doctor Araoz Alfaro). — Sobresalientes: Aurelio Manfredi, Juan C. Vallerga, Rogelio Osvaldo Lahitte, Alfredo Dodds, Mariano A. Guerrero, Marcelo Fitte, Juan M. Allende Zavalía, Agustín P. Artusi, Juan M. Varisco, Anacleto Ongary, Leonidas Silva.

Distinguidos: J. Moguillansky, L. S. Gismondi, J. M. Perisse, J. D. Luna, J. González Jujica, E. Pueyrredón, E. Sordelli, O. Trebino, A. Ferres, J. Medeiros, E. Perret, P. A. Ojeda, A. Hardoy, A. Pavlovsky, E. E. Gastelú, J. B. Arcioni, A. Bilesio, A. Gutiérrez, O. G. Mignone, F. Lezana, C. Pasquini, J. Rosenvasser, J. Mulcahy.

Aprobados. — E. E. Casareto, E. Guevara, R. D'Onofrio, J. R. Blanco Vitorero, J. A. Achinelly, L. Terán, V. G. Weigaud, E. Varela, A. Alvarez, A. Ortiz, C. Ríos Velar, E. Martín, F. B. Correas, H. J. D'Amato, J. Malbrán, L. Benítez, S. Palermo, B. Rivas Díez, E. Serigos, M. Porcel, R. D. Liceaga, J. Castilla Mira, D. S. Salazar, A. Molina, T. With, S. Rabinovich, V. Di Franco, C. Garro, A. Campora, A. Ladoux, J. G. Ferrari, J. Hemmingsen, E. Zenteno Boedo, E. Salado, L. M. Reunolfin, R. Etcheverry, A. F. Cassarino, A. Berenguer, J. O. Bejarano, J. B. Orlando.

Semeiología y ejercicios clínicos (doctor Speroni). — Sobresalientes: Roberto Rey, Alejandro Parada, Eugenio Zucal, Yago Franchini, Alfredo Lugones, Fernando Alonso, Juan Pedro Nocito, Dolfo del Priori, Julio César Galand, Alfonso I. Beck, Raúl C. Nicolini, Andrés Codazzi, Jacinto Moreno, Mario Pozzo, Bernardo de Diego, Ramón Díaz Colodrero, Otto Jurgens.

Distinguidos: G. Costa, P. Caselli, G. A. Varela, Carlos T. Rophille, R. Buzzi, F. Gargues, J. Macera, A. Vatteone, A. J. Sasala, J. Zárraga, D. F. Gustavino, V. Dragone, P. Ferrazini, P. Ivencich, J. Damianovich, G. Suárez Aguirre, J. M. Macome, W. J. Muniagurria, M. A. Kennedy, J. G. Ruiz, L. G. Carcagno, J. M. Mesa, J. E. Thevenón, J. Bazán, P. Mussachio, J. Valls, M. Benavídez, L. Rebaudi, E. Vincens, F. Núñez Avendaño, R. V. Iglesia, J. M. Bornowsky, M. Frade, A. Marzetti, M. Tapia, A. Fesnández, R. Ferreyra de la Cruz, M. D. Tissembaum, J. Puente, E. Marjari.

Aprobados: D. Palamedi, B. A. Farre, G. J. Blatti, F. F. Díez Figueras, A. Greco, R. Henbert, A. Decamilli, F. L. H. Griego, L. Sol, J. E. Pessano, N. L. Pochettino, B. Parma, A. Castro, R. C. Torres, R. Patxot, R. Carratalo, B. B. Bañuelis, A. M. Gatti, M. A. Vázquez Ferro, O. A. Berizzo, N. Soloeta, E. Chain, A. Lauría, A. Goñalons, F. Chavanne, R. Flores, C. A. Rache, Peuser, A. Pinto, M. Jerez, L. Vid la.

Anatomía topográfica: — Sobresalientes: Raúl C. Nicolini, Anacleto Ongay.

Distinguidos: J. Posse Querejeta, J. J. Brambilla, J. Viale, A. Aja, A. von der Beike, G. A. Varela, J. Badaracco, O. J. Meabe, A. Rivelli, C. F. Rophille, A. Manfredi, J. D. Luna, J. Macera, A. Costemalle Yago Franchini, C. Pasquini, E. Perret, J. P. Nocito, L. Sol, A. Pavlovsky, M. Guerrero, M. A. Kennedy, M. Fitte, E. E. Gastelú, A. J. Beck, B. de Diego, L. Benítez, C. Traynor, F. D. Ansa, J. Sampaolesi, J. M. Perissé, A. Paradá, R. O. Labite, J. C. Galán, A. Bilesio, J. M. Allende Zavalía.

Aprobados: A. A. Emery, F. F. Machiavello, I. Bolla, F. Mastrodiero, H. M. Piñero, C. Lettieri, D. Unchalo, R. Bosch, M. de Oro, E. R. Ramírez, E. Varela, B. Palamedi, O. E. Casanova, A. Moral, L. Terrarosa, M. Ramos Carrión, F. Quintana, J. Cedrón Cáliz, M. Benchetrit, J. R. Moreno, G. Sirlin, A. B. Moro, A. G. De Biase, A. Barassi, A. I. Sosa, Y. Sánchez, B. Mindlin, F. Inda, T. Barrionuevo, A. Pflaum, M. Echechiquia, J. R. Acuña, R. Buzzi, F. Gorgues, J. M. Macome, J. M. Varisco, A. P. Artusi, L. S. Gismondi, R. Henbert, G. Suárez Aguirre, A. Decamillo, P. R. Groupierre, J. G. Ruiz, J. B. Arcioue, M. Pozzo, J. Bazán.

INFORMACIÓN GENERAL

FESTIVAL ARTISTICO

En el teatro "Pueyrredón" se realizará esta noche un festival artístico, en honor del director de "Caras y Caretas", doctor Fernando Alvarez, para el que se ha confeccionado el interesante programa:

Primera parte. — 1. Sinfonía por la orquesta — 2. Discurso de apertura por el presidente de la comisión organizadora señor Isidoro Aloisio — 3. "El derecho de vivir" (Esbozo de tragedia) — 4. Violín, por el niño Gabriel Altomari, acompañado al piano por el profesor E. Cantón — 5. Dúos nacionales por los señores: Ambrosio Río y Juan R. Ferrari.

Segunda parte. — 1. Sinfonía por la orquesta — 2. "Pagliacci", por el señor Gastón Casalet — 3. "¡Qué yeta!", monólogo por el señor Norberto Acosta — 4. "El payaso", monólogo por el señor Francisco de Angelis — 5. Violín, Sarasate, por la señorita Juana Caliero, acompañada al piano por el señor E. Cantón.

Tercera parte. — 1. Sinfonía por la orquesta — 2. Parodia, por el señor A. Marochi — 3. Couplets, por "La Perlita" — 4. "Noche roja", monólogo por el señor Alberto Acosta — 5. "Las dos banderas", monólgo de Martínez Sierras, por el actor Nelo Cosimi y coro de niñas y niños.

"SOCIEDAD ARGENTINA DE COSTUMBRES NACIONALES"

En la asamblea realizada recientemente por los asociados de esta institución fué elegida la siguiente comisión directiva:

Presidente, Alejandro Mohr; vice primero, Fernando Villarruel; vice segundo, Horacio B. Pueblas; secretario, Carlos I. Battini; prosecretario, Gerónimo T. Pozzi; tesorero, Eduardo C. Brambilla; protesorero, Juan Ferreyra; vocales: Guillermo Báez, Fernando Villarruel (hijo), Fortunato Cejas, Hipólito Romero, Rogelio Fuentes, Benedicto Degastaldi, Leandro López, Gastón G. Lepps, Oscar Lezcani, José Riva, Fernando Planes, Emilio A. Casasa, Florencio Arias.

—La comisión directiva ha resuelto que los que ingresen como socios hasta el 7 de enero de 1917, quedarán eximidos de la cuota de ingreso y figurarán como socios fundadores. Los componentes de la nueva institución se reunirán el domingo 24 del corriente, en un almuerzo criollo a realizarse en el campo de las calles Teller y Campana.

La secretaría ha quedado instalada en la calle Teller 2319.

PIC NIC

Organizado por el Primo Circolo Mandolinistico Italiano, se efectuará el domingo próximo en el local del Tiro a Segno de Villa Devoto un pic nic familiar.

CENTRO DE PROPAGANDA "EL PINTOR LIBRE"

Este centro celebrará una asamblea de propaganda de sus fines y propósitos en el local del Ateneo Obrero de Almagro, Independencia 3546.

En este acto se discutirá una importante orden del día que será presentada en la asamblea que convoca la F. O. R. A. y F. O. L. B., en continuación a la asamblea interrumpida el día 10 del corriente.

Es de desear que no falte ningún pintor que se interese por la elevación moral y material del gremio.

ASOCIACION DE CULTURA POPULAR

Esta asociación dará hoy, a las 3 p. m., en el local del Museo Escolar Sarmiento, una fiesta clausurando con ella otro año de su labor intensa. El interesante programa a desarrollarse es el siguiente:

Primera parte. — 1.o "Mi país", canto por la niña Marcelina Bonfanti. 2.o "Vidalita", por la niña Ana Goyenetche. 3.o "Pierrot", por el niño Florencio de Mortie. 4.o "La pastelera", por la niña E. Lafarga. 5.o "Canto de la garza", por el niño Oscar Sacchi. 6.o "Los ojos de bebé", por Albina Mac-Gouf. 7.o "En camino adelante", recitado por Ana Goyenetche.

Segunda parte. — 1.o "Sea", monólogo por la señorita Alicia Lares Natta. 2.o a) "Arabesco", Debussy; b) "Cracovienne Fantastique", Paderewski, por la señorita Bianca Torra. 3.o Violín, por la señorita Sara Pérez Ballester, acompañado por la señorita Venturino. 4.o "Al alma del alma mía", recitado por la señorita Alicia Lares Natta. 5.o "Poesías originales", declamadas por la señorita Alfonsina Storni. 6.o Palabras de clausura por la secretaría.

MUSICA TIPICA

Desde el día 19 al 30 del corriente, la casa Breyer Hnos. ofrecerá conciertos de música típica, ejecutada por el popular quinteto Canaro.

Alternarán con los números de música, los payadores y cantores nacionales: dúo Greco-R. Riverol, el trío Salinas y una pareja [illegible], que bailará un escogido repertorio de los tangos de moda.

El local de la casa Breyer Hnos. está situado en la calle Florida 414.

ASOCIACION E. ECHEVERRIA

Esta asociación participa a sus adherentes que en el día de mañana a las 8.30 p. m. celebrará sesión.

El local señalado para ese acto, es la escuela número 19 situada en la calle Mercedes 314.

CIRCULOS DE OBREROS

CONFERENCIAS Y ASAMBLEAS

Bajo los auspicios del centro de acción social "Castro Barros", se realizarán esta noche a las 8.30, en la plaza Independencia, Estados Unidos y Bernardo de Irigoyen, las anunciadas conferencias sociales. Usarán de la palabra los señores E. Radaelli, R. Montero Goyena, D. R. Napal y José M. Samperio. En estas conferencias se desarrollarán los temas: "Acción social del catolicismo en nuestro país" — "Ejercicio de la libertad en las tribunas populares" — "Métodos y tácticas del socialismo" — "Jubilación de empleados y obreros ferroviarios".

—Mañana a las 8.30 p. m., en el salón-teatro de la calle Junín 1083, con entrada libre, se efectuará una gran asamblea popular, organizada por el Círculo Central de Obreros. El presbítero Francisco R. Laphitz pronunciará una conferencia sobre "La moda del anticlericalismo" — "Los que combaten la religión en nombre de la ciencia".

CENTROS RECREATIVOS

Hijos del Partido Judicial de Villalba. — La comisión de fiestas de esta sociedad ha organizado para el sábado 23 del corriente mes, a las 8.45 p. m., una velada artística y baile familiar en honor de los señores socios honorarios. Se efectuará esta fiesta en los salones del Orfeón Español, Piedras 534.

La Rusticana — En el sorteo de la rifa de un billete del millón, que se rifó en el picnic efectuado el domingo pasado, resultó premiado el número 291. En la asamblea general realizada últimamente, fué electa la siguiente comisión directiva:

Presidente, José Tambutti (reelecto); vice 1o., Luis Cruz; vice 2o., Leopoldo Alcari; secretario general, C. Alejandro Bérgamo; secretario, Juan Ferrazuolo; prosecretario, Pedro Vaccaro; tesorero, Luis Grajales; protesorero, Carlos Suárez; vocales: Víctor Fraccia, José Capitelli, Andrés Conte, José Bernachi Arturo Longo, Nicolás N. de Filpo y José Sozzani; suplentes: Miguel Alcari Pascual Daquila, José Grau y Vicente Demarco; revisores de cuentas: Víctor Bernacchi y Alberto Bérgamo.

Leandro N. Alem — Efectuará el domingo este club una matinée familiar, en los salones de la Sociedad Española de Belgrano, calle General Paz 1750.

A GARBARINO — OPTICO TECNICO

Casa central: ESMERALDA 288
Sucursal: B. DE IRIGOYEN 126

Esta es la casa que le conviene a usted.

Por sus precios, por su seriedad y por la perfección con que entrega los trabajos que se le encomiendan.

Además del prolijo examen de su vista sin gasto alguno, lentes y anteojos enchapados, adaptados a usted, desde

$ 8 m/n.

DEPORTES

Football - Ciclismo - Pedestrismo - Remo - Esgrima - Tiro Varias

FOOTBALL

ASOCIACIÓN ARGENTINA DE FOOTBALL

La posición final que ocupan los equipos que intervinieron en el campeonato de cuarta división organizado por la Asociación Argentina de Football, es la siguiente:

	J.	G.	P.	E.	P.
Zona norte — Sección A—					
Sportivo Palermo	14	12	1	1	25
Martinez	14	12	2	—	24
Villa Real	14	10	2	2	22
G. y Esgrima (San Fernando)	14	6	8	—	12
Honor y Patria	14	5	9	—	10
San Martín	14	3	10	1	7
San Fernando	14	3	11	—	6
Unión	14	3	11	—	6
Sección B—					
G. y Esgrima	10	10	—	—	20
Comercio	10	4	3	3	11
Radium	10	4	4	2	10
San Isidro	10	5	5	—	10
Palermo	10	3	5	2	8
Porteño B.	10	—	9	1	1
Sección C —					
Tigre	10	8	—	2	18
Sp. Villa Balester	10	7	1	2	16
Platense	10	6	3	1	13
Sud América	10	3	6	1	7
Porteño A.	10	2	8	—	4
Estudiantes	10	—	8	2	2
Zona sur—Sección A—					
Racing A.	12	12	—	—	24
Estudiantes (La Plata)	12	9	3	—	18
Boca Juniors	12	8	4	—	16
G. y Esgrima (La Plata)	12	5	7	—	10
Estudiantes de Bernal	12	4	7	1	9
River Plate B.	12	3	8	1	7
Sportivo Suizo	12	—	12	—	—
Sección B—					
River Plate A.	16	14	1	1	39
Independiente	16	12	4	—	24
A. de Bánfield	16	11	5	—	22
General Belgrano	16	9	7	—	18
Boca Alumni	16	8	9	—	14
Racing B.	16	6	8	2	14
Bánfield	16	6	9	1	13
Lanús	16	4	10	2	10
Federal	16	—	16	—	—
Zona oeste—Sección A—					
Sportivo Barracas	10	9	—	1	19
Triunvirato	10	7	1	2	16
Floresta	10	5	4	1	11
Del Plata	10	4	6	—	8
Atlanta	10	1	7	2	4
Columbian	10	1	9	—	2
Sección B—					
All Boys	10	8	1	1	17
Huracán	10	7	2	1	15
V. Sársfield	10	5	4	1	11
Ciudadela	10	3	4	3	9
E. Porteño	10	2	8	—	4

LIGA ARGENTINA DE FOOTBALL

La comisión honoraria de la Liga Argentina de Football ha quedado así constituida:

Doctor Ricardo C. Aldao, presidente; doctores José A. Cortejarena, Antonio de Tomaso, Luis Mitre, Enrique del Valle Iberlucea, Carlos Más, Jorge Mitre, Ezequiel P. Paz, Joaquín Llambías y señores Manuel Palacín, Guillermo Jordán, Jorge G. Brown, Antonio B. Watson Hutón, J. C. Susán y G. Guasoni, vocales.

CICLISMO

CLUB CICLISTA VELOZ

El día 31 de diciembre próximo este club, en compañía del Club Independiente de La Plata, efectuarán un pic nic en las playas de la ciudad de Güemes, para despedir el corriente año. Los concurrentes a dicha fiesta partirán del local del Club Veloz (Quilmes) a las 7 a. m.

PEDESTRISMO

SPORT CLUB JORGE NEWBERY

Este club organiza una carrera pedestre nocturna sobre un recorrido de 8 kilómetros, aproximadamente, para la noche del 30 del corriente, libre para todo competidor, siendo admitido entrenadores mecánicos o musculares, con el siguiente recorrido: Largada, de Carlos Calvo y Entre Ríos, por esta última hasta Independencia, Boedo, San Juan, Directorio, Doblas, Río IV, Carlos Calvo, Boedo, San Juan, Entre Ríos, al punto de partida.

Quedan abiertas las inscripciones los miércoles, de 8 a 10 p. m., siendo éstas de pesos 0.50; los socios de este club gratis.

REMO

NACIONAL ROWING CLUB

La comisión directiva provisional del Nacional Rowing Club ha llamado a asamblea extraordinaria, la que deberá celebrarse el lunes 18 del corriente, a las 9 p. m., en el salón Avenida de Mayo 1120, con el objeto de discutir y aprobar la siguiente orden del día:

1.o Memoria de los trabajos practicados hasta la fecha, incluyendo la consideración de las disposiciones a adoptarse para la inauguración del local social del Tigre. 2.o Aprobación de los estatutos definitivos y del reglamento general del club. 3.o Elección de la comisión directiva. 4.o Varios asuntos.

ESGRIMA

CLUB SPORTIVO BARRACAS

El conocido profesor de esgrima don Alberto L. Cabanillas, ha sido designado por la comisión directiva del club Sportivo Barracas para atender la sala de armas de dicho club.

Es una buena adquisición que han de saber estimar los socios de la iniciativa referida.

VARIAS

C. A. BERNAL

En la última asamblea general de socios fué elegida la siguiente comisión directiva:

Presidente, B. Diz; vicepresidente, A. Ferreyra; secretario, O. Bitzer; prosecretario, J. Rivadulla; tesorero, A. J. Cayol; protesorero, H. Rossow; vocales: J. Isola, A. Votta y J. Souto.

C. A. RIVER PLATE

En el salón de la sociedad José Verdi, Almirante Brown 736, se realizará el día 19 del corriente, a las 8 y 30 p. m., su asamblea general ordinaria.

Se procederá a la lectura del acta anterior, consideración del balance y elección de comisión directiva.

C. A. ESTUDIANTES

En el field que posee en Palermo realizarán el día 20 del corriente los socios de este club su asamblea anual.

TIRO

SOCIEDAD ITALIANA DE TIRO A SEGNO

Mañana, a las 9 p. m., en el local Alsina 1465 se procederá a la entrega de premios a los vencedores del concurso de tiro al blanco realizado en el stand de Villa Devoto y organizado por la sociedad italiana de tiro a segno.

SEÑORITA ANITA OAKLEY

Tiradora americana. Campeón. A la edad de 50 años adquirió ese título, haciendo 98 blancos en 100 tiros.

MUNDO COMERCIAL

BOLSA DE COMERCIO

Primera rueda

Cédula hipotecaria argentina de 6 o|o, antigua emisión, al contado: 40.000 a pesos 95.30; 7.000 a 95.20; total 47.000.
Id para diciembre 18: 40.000 a 95.20.
Id para enero 31: 10.000 a 92.20.
Cédula hipotecaria argentina de primera serie, al contado: 2.000 a 91.20.
Cédula hipotecaria argentina de segunda serie, al contado: 97.000 a 91.30; 5.000 a 21.20; total 102.000.
Id para diciembre 16: 10.000 a 91.30; 10.000 a 91.20; total, 20.000.
Cédulas nacionales serie L, al contado: 5.500 a 96.
Id para diciembre 18: 5.000 a 96.
Id serie H, al contado: 14.000 a pesos 101.80.
Id serie K, al contado: 24.300 a 83.
Crédito Argentino de 1905, al contado: 15.000 a 89.
Id para diciembre 18: 4.000 a 88.80.
Deuda interna consolidada de la Provincia de Buenos Aires de 6 o|o, 3.a serie, al contado: 2.740 a 64.20.
Bonos municipales de pavimentación cupón semestral), al contado: 5.100 a 75; 3.900 a 75.20; 16.600 a 95.40; total 25.600.
Deuda interna consolidada de la provincia de Buenos Aires de 6 o|o, 3.a serie, al contado: 2.100 a 78.30; 3.000 a a 78.40; total, 5.100.
Certificados municipales de 7 o|o al contado: 57.100 a 91.80; 12.000 a 91.90; 4.000 a 92; total, 73.100.
Empréstito interno de conversión de 2 1|2 o|o, serie B, al contado: 3.000 a pesos 30.90.
Bonos hipotecarios del Banco de la Provincia de Buenos Aires de 6 o|o, al contado: 28.000 a 92.50.
Campos y Quebrachales Puerto Sastre (oro), al contado: 300 a 3.15; 300 a 3.20; total, 600.
Id para fin de mes: 500 a 3.20.
Id par enero 31: 500 0a 03.25.
Compañía Sansinea de Carnes Congeladas (oro), al contado: 5.000 a 136.
Banco de la Provincia de Buenos Aires, al contado: 250 a 108.

DEMANDA Y OFERTA DE TITULOS

Ofrecido en venta se anotó hoy en la Bolsa de Comercio el título siguiente:

Marina Mercante Argentina.

Se anotaron ofrecidos en ventas los siguientes:

Banco Comercial Italiano, Cía. General de Teléfonos de Buenos Aires Banco Popular Argentino.

MERCADO DE CEREALES A TERMINO DE BUENOS AIRES

Primera rueda

Maíz: para enero, entrega sobre dársena, 200 toneladas a 7.80.

Precios de ajuste

Se anotaron hoy después de realizada esta rueda los precios siguientes para los productos agrícolas a entregar a término:

Trigo: entrega sobre dársena, en diciembre a 11.40, en enero a 11.40, en febrero a 11.60, en marzo a 11.85, id. disponible a 11.40.

Maíz: entrega sobre dársena en diciembre a 7.80, en enero a 7.80, en febrero a 8.15, en marzo a 8.45, id. disponible a 7.80.

Lino: entrega sobre dársena en diciembre a 21.50 en enero a 21.50, en febrero a 22, id. disponible a 21.50.

Avena: entrega sobre dársena en diciembre a 6.80, en enero a 6.45, en febrero a 6.75, en marzo a 7.05, id. disponible a 6.20.

MERCADO DE CEREALES A TERMINO DE ROSARIO

Primera rueda

Sin operaciones.

BOLSA DE CEREALES

Entradas de hoy en el Once

Trigo 2102 bolsas, maíz 1185, nabo 222, avena 871, cebada 700, harina 656, afrecho 200, afrechillo 200, porotos 60, pasto 8857 fardos chicos y 811 fardos grandes.

VENTAS DE HOY

Trigo barleta. — 188 bolsas viejo Once a peso 12.70; 155 id nuevo id a 12.20.
Trigo varias clases. — 116 bolsas viejo Once a pesos 11.70; 514 id id id a 11.20; 472 id id id a 11.20; 146 id id id a 10.20; 635 id id id a 8.80.
Maíz amarillo. — 128 bolsas Once a peso 8.40; 270 id Sola a 8.30; 325 id id a 8.20; 128 id id a 8.20.
Maíz morocho. — 244 bolsas Buenos Aires a pesos 8.20; 134 id Sola a 8.
Lino. — 500 bolsas Once a pesos 23; 25 id id a 23.50.
Avena. — 315 bolsa vieja Sola a peso 6.25; 356 id id id a 5.70; 350 id id id a 5.95; 245 id id Once a 5.50.

ENTRADAS DE HOY

Estación Brián. — Trivo 1234 bolsas, avena 1320 id, maíz 1463 id, cebada 1020.
Casa Amarilla. — Pasto, 2510 fardos chicos.
Estación Buenos Aires. — Harina 300 bolsas, triguillo 540 id, navo 20 id, maíz 3299 id, pasto 467 fardos grandes y 3233 fardos chicos.
Embarcadero Riachuelo. — Maíz 4533 bolsas, avena 100 id.
Lacroze. — Paja, 600 atados.
Pacífico. — Pasto 105 fardos grandes y 963 fardos chicos.
Retiro. — Papas 1740 bolsas.
Puerto. — Lino 5138 bolsa.

MERCADO DE AVES

Han entrado hoy a este mercado 471 piciioneras cargadas con aves varias y 616 cajones huevos.

Ventas al por mayor

Gallinas especiales de peso 3.20 a pesos 3.40 la yunta; id regulares de 1.80 a 2.40; pollos especiales de 2.70 a 3.20; id regulares de 1.60 a 2; id chicos de 1 a 120; pavos de cerda de 10 a 12; navitas según clase de 4 a 6.50; patos criollos de 2.10 a 2.50; id marruecos de 140 a 170; ganso de 2.50 a 3; pichones de paloma de 0.40 a 1.80; huevos docena de 0.49 a 0.50.

MERCADO DE VACUNOS

(Liniers)

A pesar de la flojedad reinante en plaza, pudo observarse una ligera mejora en la colocación de ciertas haciendas, como ser: vacas gordas, novillos criollos de frigorífico, de buena carnadura para conservas.

En esta última categoría, los precios obtenidos fueron buenos, lo mismo que para las haciendas nuevas, livianas y de buena carnadura.

La entrada de hoy en este mercado fué de 5073 cabezas, clasificadas en la siguiente forma: novillos 2573, vacas 1908 terseros 583 y bueyes 9. Porcinos entraron 830.

Los precios corrientes de la mañana fueron los siguientes:

Bueyes para frigorífico, a pesos 215, bueyes para consumo, de 91 a 175; novillos m. especiales para frigorífico, de 18? a 195; id. especiales id. de 167 a 175 novillos m. gordos para frigorífico, de 148 a 164; novillos para consumo, de 66.50 a 142; novillitos para consumo, de 30.50 a 119; vacas para consumo, de 40 a 161; vaquillonas para consumo, de 3? a 115.50; terneros mamones para consumo, de 4 a 38; terneros para cossumo de 40 a 73.50.

Para porcinos los precios variaron entre pesos 0.40 a 0.52 y especiales de 0.53 a 0.55 el kilo.

VENTAS DE HOY

Bargo Lascurain y Etchegaray—
10 novillitos carne gorda Pellegrini pesos 95; 13 id. id. 95.
Arzeno y Hnos. Flo. B.—
28 novillitos carne gorda Larronde pesos 94; 8 vacas m. gordas Olavarría 12? 1 id. c. gorda id. 95; 9 vaquillonas c. gorda id. 98; 7 id. b. carne id. 75.
Anasagasti Juan—
50 novillos c. gorda Córdoba pesos 113
Accame, Bellini y Cía.—
24 vacas c. gorda Sasta Fe pesos 108; 23 vaquillonas b. carne id. 72; 18 id. c. gorda id. 80; 10 novillos m. gordos Lincoln 160.
Arancet y Cía. Pedro—
38 vacas m. gorlas La Pampa $ 131.
Alvaragaray S. y Goicland—
27 novillitos especiales La Pampa pesos 118; 14 vacas c. gorda Villegos 1? toros c. gorda id. 130; 1 vaquillona id. id. 85.
Bayona Juan—
22 novillitos b. carne Gardey pesos 6? 13 vaquillonas flacas id. 52; 8 vacas gordas id. 120; 2 id. c. gorda id. 105; 9 vaquillonas c. gorda id. 80; 10 d. buena carne id. 70; 10 novillos c. gorda La Madrid 135; 11 vacas m. gordas id. 128; 1 toro b. carne id. 100.
Bellocq e Hita—
3 vacas m. gordas Necochea pesos 126, 12 id. c. gorda id. 107; 5 id. c. gorda id. 86; 7 vaaquillosas buena carne id. 67 6 novillitos c. gorda id. 80; 11 terneros buenos id. 53.
Bunge y Born—
49 novillos criollos c. gorda Entre Ríos pesos 110; 21 vacas b. carne d. 80; 30 terneros buenos id. 44.
Beazley Manuel y Rodolfo—
8 toros carne gorda Pellegrini pesos 136 15 vacas m. gordas T. Lauquen 130; 16? id. c. gorda id. 109; 44 id. c. gorda id. 98; 20 id. b. carne id. 78.
Benitez y Murré—
56 novillos carne gorda Sunchales pesos 115; 1 toro c. gorda id. 150; 1 id. id. 130; 1 id. b. carne id. 100; 14 novillitos gordos id. 105; 5 vacas c. gorda id. 100; 4 id. c. gorda id. 98.
Bayona y Cía. José—
40 novillos m. gordos Lobería $ 167.
Costa y Fayanás—
21 vacas c. gordo Córdoba pesos 110; 1 id. c. gorda id. 100.
Cucullu Felipe L.—
1 toro m. gordo Canals pesos 170; 24 novillos c. gorda id. 115.
Ceballos y Cufré—
12 vacas c. gorda La Pampa pesos 108 1 novillo m. especial id. 200; 12 vacas gordas id. 122; 4 id. c. gorda id. 105; 1 id. b. carne id. 80; 4 novillitos id. id. 78; 1 id. flaco id. 40; 1 torito carne gorda id. 100; 4 vaquillonas b. carne id. 78.
Cooperativa de Hacendados—
150 novillos m. especiales Laprida pesos 191; 80 vacas c. gorda Lincoln 102; 100 terneros regulares T. Lauquen 40; 92 id. id. 28; 6 id. gordos id. 58.
Chapar y Cía.—
43 novillos c. gorda La Pampa pesos 118.
Devoto y Cía. Tomás—
10 vacas c. gorda Pehuajó pesos 110; 6 d. id. 105; 22 id. gordas Liscoln 11? 10 terneros id. Olavarría 66; 16 id. buenos id. 46; 15 id. id. 46; 11 vaquillonas c. gorda id. 46; 7 id. c. gorda id. 95; 14 id. b. carne id. 76; 9 novillitos especiales Lincoln 119; 12 vaquilonas c. gorda Olavarría 99; 3 vacas id. Villegas 112; 2 toritos c. gorda Navarro 90.
D'Hers y Cía. Francisco—
19 vacas c. gorda Dolores pesos 100; 100 id. id. 105; 15 id. gordas id. 115. 6 vaquillonas buena carne id. 65.
De los Santos y Cía. José C.—
11 terneros regulares Ayacucho pesos 38; 14 id. id. 30; 10 id. id. 23.
Gioja y Etchart—
10 novillos c. gorda Saavedra pesos 124; 46 id. id. T. Lauquen 130; 10 id. id. C. de Areco; 130 3 id. buena carne id. 85; 1 id. id. 90; 1 novillito id. id. 65; 5 terneros mamones d. 25; 8 id. regulares id. 40; 2 id. id. 25; 5 novillos c. gorda id. 125; 2 vacas b. carne id. 65; 10 novillos especiales 25 de Mayo 17. 18 id. b. carne id. 85; 6 acas c. gorda id. 90; 12 d. gordas 9 de julio 120.
Goñi e hijos Ignacio—
60 vaquillonas c. gorda La Pampa pesos 95; 4 terneros regulares Chascomús 45; 1 id. id. 3; 2 id. gordos id. 60; 5 vacas flacas id. 40; 15 vaquillonas id. 55.
Guillón y Cía. Rodolfo—
25 novillos c. gorda Pehuajó pesos 117 4 vacas id. id. 90; 10 vaquillonas gordas id. 105.
Lalor Juan—
10 vacas gordas La Madrid pesos 116; 33 id. id. 120; 22 novilos c. gorda id. 141.50; 2 id. flacas 9 de julio 78; 9 id. c. gorda id. 116.50; 2 toros gordos id. 156; 3 bueyes c. gorda id. 150; 2 novillos c. gorda Azul 116; 8 terneros m. gordos id. 72; 6 d. especiales id. 75; 1? novillos gordos id. 148; 7 vacas m. gordas id. 9 de julio 27; 4 novillos carse gorda id. 27.50; 6 vacas c. gorda id. 110; 8 novillos c. gorda d. 126; 2 vaquillonas b. carne id. 68; 11 id. flacas C. Casares 54.50; 3 il. id. 38; 11 id. id. 50; 18 novillitos id. id. 47; 19 id. id. 49; 2 terneros mamones d. 21; 12 novillitos flacos Balcarce 53.50; 20 id. b. carne id. 65; 20 novillos flacos 1. 66.56 25 id. id. 79; 23 id4 b. carne id. 98; 2 toros c. gorda 9 de julio 130; 1 id. c. gorda id. 150; 4 novillos c. gorda id. 115.50; 5 toros id. id. 131; 2 id. flacos id. 91; 6 novillos c. gorda id. 137; 1 toro m. especial id. 185.
Lanusse Pedro y Antonio—
2 vacas m. gordas Necochea pesos 129 18 vaquilonas c. gorda id. 86 50; 17 id. b carne id. 74.50; 13 vacas gorlas id. 119; 8 id. c. gorda id. 107; 19 sovillos id. id. 139; 44 id. b. carne id. 100; 2? id. flacos 3 Arroyos 76; 28 id. id. 70 25 id. c. gorda id. 109; 25 id. id. 108 25 id. b. carne id. 99; 25 id. id. 95; 2? id. c. gorda. d. 109; 25 d. id. 106; 8 terneros especales Santa Fe 73.50; 12 id regulares id. 40.50; 9 novillos flacos id. 84; 22 vacas c. gorda id. 89; 4 id. b. carne id. 70; 1 id. m. especial id. 170; 1 toro b. carne id. 100; 7 novillos id. id. 94; 14 novillos c. gorda id. 103; 10 vacas c. gorda id. 109.50; 9 vaquillonas c. gorda id. 91; 10 novillos m. gordas id. 166; 20 vacas gordas Pellegrini 113.50 7 id. b. carne Casares 67; 11 novillitos id. 60.50; 8 id. id. 55; 2 vacas c. gorda id. 107; 20 novillos m. gordos Ayacucho 167; 10 id. c. gorda Sonta Fe 109.50; 7 vacas m. gordas id. 129; 1? novillos c. gorda id. 135.50; 1 ternero bueso id. 54; 1 vaca c. goorda id. 97.50
La Ganadera S. A.—
15 vacas especiales Caseros pesos 139; 3 id. c. gorda id. 110.
Lourtet Hnos. y Cía.—
14 novillos c. gorda Azul pesos 120; 6 vacas c. gorda id. 110; 20 terneros regulares id. 40; 10 vacas c. gorda Tandil 110; 1 id. m. gorda Capital 130; 2 id. c. gorda id. 100; 5 terneros buenos id. 55; 5 id. id. 50.
Méndez Hnos. y Cía.—
11 vacas gordas G. Chaves pesos 120 10 vaquillonas id. id. 105.
Maraspin y Cía. Andrés—
102 novillos m. especiales Pehuajó pesos 183; 10 vacas m. gordas id. 132; 12 id. gordas id. 125; 15 id. c. gorda id. 105; 11 id. c. gorda id. 80; 4 terneros buenos id. 55; 32 id. regulares id. 35.
Mihura Hermanos—
1 toro m. gordo Galarza pesos 166; 1 buey carne gorda id. 150; 18 novillos c. gorda id. 115; 15 d. c. gorda Arrufó 136; 9 novillos c. gorda id. 105; 5 vacas c. gorda id. 105; 1 id. id. 110; 1 id. c. gorda id. 95; 5 novillitos b. carne id. 75; 20 terneros mamones Lazo 32; 30 id. id. 23; 30 id. id. 4.
Mantel y Cía.—
20 novillos c. gorda T. Lauquen pesos 134; 20 novillitos m. gordos id. 110; ? id. b. carne id. 70; 2 vaquillonas id. id. 70; 20 novillos c. gorda Pehuajó 125; ? vaquillonas gordas id. 105; 1 id. c. gorda id. 95; 5 id. c. gorda id. 85; 5 novilitos especiales id. 116; 1 id. c. gordo id. 85; 3 vacas especiales id. 135.
Rubín Cesario Zubiaurre y Cía.—
23 novillos m. gordos La Colina pesos 167.
Rodríguez Gabino—
30 novillos m. especiales Necochea pesos 195.
Suc. Beltrán Sansot—
22 vacas gordas La Pampa pesos 115.
Santamarina e hijos—
9 toros carne gorda La Pampa pesos 107; 1 torito b. carne id. 70; 7 vacas c. gorda id. 86; 33 novillitos b. carne id. 60; 18 terneros buenos id. 48; 52 novillos c. gorda id. 130; 9 toros c. gorda id. 140.
Salaberry y Bereciche—
12 vaquillonas c. gordas Santa Fe pesos 89.50; 3 id. especiales id. 113.50 10 id. c. gorda id. 95.50; 1 id. b. carne d. 67; 5 novillitos flacos Quilmes 52; 3 id. id. 52; 1 toro gordo id. 161; 2 vacas m. especiales C. Casares 161; 3 id. especiales id. 140; 2 vacas m. especiales C. Casares 161; 7 id. especiales id. 140; 1 id. c. gorda id. 108; 1 novillito b. carne id. 73; 12 d. id. 65; 18 id. Pehuajó 73; 20 id. id. 64.50; 10 id. flacos id. 53; 8 terseros regulares Azul 40.50; 6 id id. 39.50; 8 vacas c. gorda id. 102; 7 id. gordas id. 118; 25 novillos c. gorda Necochea 121; 25 id. id. 113.50; 3 terneros mamonse Rivada va 14; 3 id. regulares id. 40.50; 1 toro gordo id. 161; 8 vacas gordas id. 116.50; 5 id. c. gorda id. 104; 12 id. c. gorda id. 91; 13 id. b. carne id. 80; 1 vaquillona flaca Lincoln 27; 1 id. c. gorda id. 89; 4 id. flacas id. 55; 6 novillitos gordos id. 108.50; 6 id. b. carne id. 71.50; 3 vaquillonas especiales Lincoln 115.50; 3 terneros m. gordos R. Pérez 65; 3 vacas c. gorda id. 104; 2 id. c. gorda id. 92; 2 vaquillonas gordas id. 104 7 novillitos c. gorda id. 87.50; 18 id. m. gordos id. Olavarría 112.50; 19 id. c. gorda id. 91.50; 9 vaquillonas buena carse Pellegrini 62; 16 novillos flacos id. 82; 18 id. b. carne id. 99; 24 id. c. gorda id. 109; 3 vacas id. T. Lauquen 97; 16 id. gordas id. 120; 12 id. id. 109; 12 id. especiales id. 142; 6 toritos d. c. gorda id. 94; 24 novillitos carne g. id. 99; 30 il. c. gorda id. 89; 25 id. id. 85.50.
Veláz y Cía. Angel—
25 novillos m. especiales Necochea pesos 185; 1 vaquillona b. carne V. Tuerto 70; 3 novillos especiales Las Marianas 175; 1 toro id. d. 175; 4 bueyes m. especiales id. 215.

VENTA DE CERDOS

Bargo Lascurain y Etchegaray—
31 cerdos buenos Olavarría pesos 0.42 el kilo.
Aphcca y Cía. Juan—
41 cerdos m. especiales 9 de julio pesos 0.53 el kilo.
Delfino Hermanos—
35 cerdos buenos 3 Arroyos pesos 0.47 el kilo; 5 id. regulares id. 0.40.
Mendez Hnos. y Cía.—
40 cerdos m. especiales 9 de julio pesos 0.54 el kilo; 42 id. id. 0.53.
Amoretti Cayetano—
20 cerdos m. especiales Sasta Fe pesos 0.55 el kilo; 36 id. id. 0.53; 60 id. id. Marcos Paz 0.53; 46 id. especales Santa Fe 0.52.
De Lellis y Fages Hermanos—
59 cerdos buenos Córdoba pesos 0.46 el kilo; 10 id. especiales id. 0.51; 20 id. La Plata 0.52; 34 id. flacos La ampa 0.40.
Salaberry y Bereciche—
77 cerdos regulares La Pampa pesos 0.42 el kilo.

MERCADO DE LANARES

(Tablada)

Con plaza animada se efectuaron hoy las transacciones de lanares en este mercado.

Debido a existir hoy más interés de parte de los compradores, las ventas se realizaron en buenas condiciones, existiendo en todo momento precios bastante regulares.

La entrada del día fué de 9875 animales, habiéndose vendido durante la mañana 10.172 cabezas, repartidas en esta forma: S. S. A. Meat, 466, Las Palmas 840, Compañía Sansinena 1637, Argentino Central 877, Armour 1032, y 5330 para los matarifes locales.

Los precios corrientes fueron los siguientes:

Capones frigorífico, de pesos 11.20 a 14.30; id. matadero, de 15 a 18; ovejas id., de 9.50 a 17; borregos id., de 4.30 a 5.80; id. frigorífico, de 6.50 a 7; corderos id., de 7.50 a 8.5; id. matadero, de 5 a 7.50.

VENTAS DE HOY

Bargo L. y Etchegaray—
50 corderos Frigorífico Parisch pesos 6.30; 99 id. matadero id. 5.60.
Dodds y D. D. Ramsay—
244 capones Frigorífico La Colina pesos 13.70.
Cash, Colvill Jones y Cía.—
153 ovejas Frigorífico 3 Arroyos pesos 16.50; 174 ovejas id. id. 14.
Devoto y Cía. Tomás—
27 capones Frigorífico Berutti pesos 14.90; 28 ovejas matadero id. 12.50; 65 corderos Frigorífico id. 9; 25 corderos lanares d. 7.70; 19 d. matadero id. 6.
Santamarina e hijo—
30 capones Frigorífico Azucena pesos

EMBARQUES GENERALES

PRODUCTOS	Esta semana	Igual año anterior	En el mes	Hasta la fecha	Igual año anterior	Total 1915
Trigo	51.194	4.758	74.376	2.119 074	2.436 532	2.448.724
Lino	—	05 097	6.932	626 143	972.654	1.001.542 1915 16
Maiz	47 421	59 538	110.603	2.236.950	3.460.747	4.018.582
Avena	8.702	4.333	13.819	769.104	587.598	591.212
Cebada	3.136	499	4 170	52.778	75.096	75.946
Alpiste	—	99	—	2.759	55.087	5.608
Harina	2 342	1.084	3.866	118.977	105.483	107.525

EMBARQUES DE CEREALES

SEGUN PUERTOS

PUERTOS	TRIGO			MAIZ			LINO			AVENA		
	En la Semana	Anterior	Hasta la Fecha	En la Semana	Anterior	Hasta la Fecha	En la Semana	Anterior	Hasta la Fecha	En la Semana	Anterior	Hasta la Fecha
Buenos Aires	18.531	7.757	902.904	24 216	32.156	1.118.337	......	4.865	375-576	.....	1.237	182.790
Rosario	9.401	2.252	417 323	21.598	21 450	883.357	......	1.807	187.553	.....	......	4.091
La Plata	.....	6.670	95.742	......	6.190	23.502	......	......	2.541	.....	......	60.668
Bahia Blanca	23.262	6.502	675.380	......	.....	1.038	......	......	335	8.702	3.880	521.555
San Nicolás	.....	.....	2.303	......	.....	45.897	......	260	24.494	.....	......	......
Villa Constitución	.....	.....	.....	......	2.387	90.069	......	......	19 952	.....	......	......
Santa Fe	.....	.....	.....	......	......	2.197	......	......	6.516	.....	......	......
Varios	.....	.....	25.417	1.610	996	7.553	......	......	9.176	.....	......	......
TOTAL TONELADAS	51.194	23.182	2.119.074	47.424	63.179	2.236.950	......	6.932	626.143	8.702	5.117	769.104

SEGUN DESTINOS

PUERTOS	TRIGO			MAIZ			LINO			AVENA		
	En la Semana	Anterior	Hasta la Fecha	En la Semana	Anterior	Hasta la Fecha	En la Semana	Anterior	Hasta la Fecha	En la Semana	Anterior	Hasta la Fecha
A órdenes	28.764	5.298	690.201	18.971	18.885	834.485	....	....	98.734	2.022	1.229	103.081
Reino Unido	....	....	85.380	5 506	8.354	346.24	....	....	68.363		....	131.568
Cont. Europeo	13.106	7.221	903 277	22.454	35.746	971.515	....	6 932	249 337	....	3.8 0	491.199
Brasil	9.882	10.663	287 675	....	....	....	....	....	1 4	....	8	82
Sud Africa	....	....	16 881	....	....	....	....	....	10	....	....	....
Estados Unidos	....	....	9.061	....	....	55.03	....	....	209.337	....	....	12
Varios	42	....	26.599	483	194	29.643	....	....	322	6.680	....	43.162
TOTAL TONELADAS	51.194	23.172	2.119.074	47.424	63.179	2.236.950	....	6.932	626.143	8.702	5.117	769.104

CASA VACCARO

ESTABLECIDA EN EL AÑO 1883

Para el cambio general de moneda y la compra y venta de acciones y títulos de renta nacionales, provinciales y extranjeros. Es la casa más recomendada de la República.

SEVERO VACCARO

Av. de Mayo 646 — Buenos Aires

Guia comercial de LA EPOCA

R. A. Mercado, comisiones, A. de Mayo 840

HOTELES

GRAN HOTEL ESPAÑA, Av. de Mayo 902|56

MADRID HOTEL, Av. de Mayo 1137

BIARRITZ HOTEL, Rivadavia y Callao

ROTISERIAS

PETIT SAVOY. Callao 147

SASTRERIAS

GABRIEL BONOMI, Rivadavia 1727

DENTISTAS

Dr. JULIO TELLO. Av. de Mayo 1846

GARAGES

"EL MOLINO", Rivadavia 1760, U. T. 4050 L.

ABOGADOS

Dr. Luis C. García. — Avenida de Mayo 769. — U. T. 3090 Avenida. — De la sección Tribunales de LA EPOCA.

12; 271 borregos d. id. 7; 129 íd. invernada La Colina 4.30.

Bellocq e Hita—

135 capones Frigorífico Solanet pesos 17.

Lalor Juan—

320 ovejas matadero Urdinarrain pesos 6; 53 capones Frigorífico Azul 14.30, 70 borregos d. d| 7.80; 17 capones d. C. Seca 11.20; 17 capones íd. íd. 9.50; 70 ovejas invernada íd. 9.50; 10 borregos Frigorífico id. 7.80.

Marasnín y Cía. A.—

200 corderos matadero Pehuajó pesos 7.00.

Urtasun hijo—

412 corderos Frigorífico Catriló pesos 9.50; 1 íd. íd. 8.50; 19 ovejas matadero íd. 16.

Ceballos y Cufré—

250 capones Frigorífico La Sofía pesos 18; 139 id. id. 14.

Costas y Fayanás—

25 ovejas matadero Ledesma pesos 13.70 63 ovejas matadero id. 11.80 6 90 capones Frigorífico íd. 13.20.

Carriquiery Casauz y Cía.—

14 capones Frigorífico Udaquiola pesos 15.70; 51 íd. íd. 13.50; 14 corderos íd. íd. 7; 124 íd. matadero id. 5.10.

Méndez y Cía. Jorge M.—

40 borregos matadero Alagón pesos 7. 94 borregos id. id. 6.

Goñi hijo Ignacio—

178 corderos lanares Frigorífico Pellegrini, pesos 8; 76 íd. matadero íd. 7.

Salaberry y Bercetche—

60 capones Frigorífico E. Martín pesos 11.50; 13 ovejas íd. íd. 13.30; 92 íd matadero íd. 11; 32 íd. íd. 9.50; 35 corderos Frigorífico id. 7.50; 256 íd. matadero Bocayuva 5.20; 26 ovejas íd. íd. 8.50.

Accame y Bellini—

339 ovejas invernada Cevallos pesos 9.80; 101 corderos Frigorífico íd. 6; 102 íd. matadero id. 5.30.

Ruiz Baldassarre y Cía.—

44 capones Frigorífico Abel pesos 13; 15 íd. matadero d. 15.40; 22 ovejas id. 17; 49 íd. íd. 13.50.

Etchcverry y Cía. José—

50 capones Frigorífico Cooper pesos 12 123 ovejas matadero íd. 11.60; 16 íd. íd Martinetas 15; 11 capones id. id. 15; 8 corderos id. 6.

Anasagasti Juan—

329 capones Frigorífico C. Muerto, pesos 15; 71 íd. íd. 16; 33 id. matadero id. 14; 70 ovejas d. íd. 15; 128 íd. id. 12.50; 100 corderos lanaresn Martinetas 5; 77 id. id. 3.50.

Patrón Costas y Peró—

61 ovejas matadero Olavarría pesos 11.50; 17 capones id. id. 12; 28 corderos íd. íd. 5.80; 59 d. id. 5.50.

Francisco Oján y Cía.—

31 capones Frigorífico Juárez pesos 13.20; 22 ovejas matadero d. 13; 195 corderos invernada id. 6.50.

Estrugamou Fernando—

85 ovejas matadero P. Junta pesos 11.70; 65 corderos lanares íd. 7.20; 20 íd. Frigorífico id. 7.60.

Crotto Hermanos—

300 capones Frigorífico Azul pesos 13.50 118 ovejas matadero Pehuajó 10.40; 6 corderos lanares id. 5.50.

De los Santos y Cía. José C.—

20 capones matadero Napalcufú pesos 16.20; 113 id. id. 15.20; 12 ovejas íd íd. 116; 48 íd. íd. 13; 15 capones Frigorífico Alzaga 15.60; 140 íd. íd. 14 90 44 ovejas matadero íd. 12.40; 80 borregos íd. íd. 6.80; 39 ovejas id id. 12.30, 10 id. íd. 16; 102 íd. íd. 12.30; 44 capones Frigorfico id. 12.80.

Lanusse P. y A.—

68 ovejas matadero Energía pesos 15; 24 capones Frigorífico id. 13.50, 14 íd. matadero íd. 16.30; 337 íd. Frigorífico Cachari 12.30; 82 corderos id. id. 3.50; 46 corderos matadero Cachari 6.80; 90 capones Frigorífico Solanet 13.80; 100 ovejas matadero id| 13.20; 50 id id. 13; 119 íd. íd. 11.50; 108 capones íd. íd. 11.20; 52 corderos Frigorífico íd. 7; 185 íd. matadero id. 5.50; 80 ovejas invernada E. Martín 9.20; 87 corderos matadero íd. 6.50; 11 capones íd. Moll 16.30; 12 íd. Frigorífico d. 13.80; 20 ovejas matadero id. 12.60; 20 corderos íd. íd. 10; 12 íd. íd. 7.

MARITIMAS

MAREA Y VIENTO

Desde las 6 hasta las 9 a. m. de hoy según el semáforo del Riachuelo:

6 a. m., 19 pies, 4 pulgadas; viento N. E.

7 a. m. 19 pies; viento N. E.

8 a. m., 18 pies, 8 pulgadas; viento N. E.

9 a. m., 18 pies, 4 pulgadas; viento N. E.

VAPORES ESPERADOS

Británico Jeseric, de Calcuta con carga.

Danés Rhodesia, de Rosario a cargar.

Barca noruega Edderside, de la rada en lastre

Id. francesa La Perouse, de la rada con carga.

Id. íd. Sardhana, de la rada en lastre.

Fragata noruega Philadelphia, de la rada en lastre.

VAPORES A SALIR

Español P. de Satrústegui, para Bilbao con pasajeros y carga.

Británico Highland Loch, para La Plata a cargar.

Id. Henhy Castle, para Avonmouth, con carga.

Italiano Cittá di Porto Maurizio, para Dakar con carga.

Fragata noruega Vause, para la rada con carga.

VAPORES DE LOS RIOS

Llegaron:

Ciudad de Buenos Aires, de Montevideo.

Salen:

Ciudad de Buenos Aires, para Montevideo, sale a las 10 p. m.

LINEA DE LA COSTA SUD

Presidente Mitre, en ésta saldrá el 22 para Río Gallegos y escalas.

Presidente Quintana, de ésta para Deseado y escalas, salió el 8.

Camarones, de Río Gallegos para ésta salió de Camarones.

Unión, de ésta para Patagones, sale hoy

Libertad, en Paranaguá, salió el 11 para ésta.

Atlántico, en Punta Arenas.

Bolivia, en ésta.

Argentino, de ésta, para Ushuaia y escalas, salió el 8, llegó a C. Rivadavia.

Pellegrini, en San Antonio.

Porvenir, de Rosario para Santos, salió el 12.

Asturiano, de Punta Arenas para ésta, salió el 4, salió el 14 de Madryn, llegará el 17.

LINEA DEL BRASIL

Roma, en Río de Janeiro.

Toro, en ésta

Independencia en ésta.

Benjamín, de Rosario para Santos, salió el 10.

Juanita, en San Francisco.

Pomona, de Porto Alegre para ésta, salió el 12.

Perú, de Montevideo para Porto Alegre salió el 12.

Vaquillona, es ésta.

POSICION DE LOS VAPORES DE PASAJEROS DE LA MALA REAL INGLESA

Araguaya, de Liverpool para ésta, salió el 1.o.

Amazón, de ésta para Liverpool, salió el 27.

Demerara, de La Plata para Londres, salió el 25.

Desna, de Liverpool para ésta, salió el 24.

Darro, de Liverpool para ésta, salió el 17.

Deseado, de Liverpool para ésta, salió el 3, llegará mañana.

Drina, en Liverpool.

DE LA NELSON LINE

Highland Piper, en Londres.

Highland Rover, de La Plata para Londres, salió el 29 de noviembre.

Highland Pride, de La Plata para Londres salió el 8.

Highland Laddie, en ésta, saldrá el 19 de La Plata.

Highland Corrie, de Londres para ésta, salió el 30 de noviembre.

Highland Scot, en Londres.

Highland Gleen, de Londres para ésta, salió el 23, de Vigo el 27.

Highland Loch, en ésta, sadrá mañana de La Plata.

DE LA LINEA PINILLOS

Catalina, en Barcelona.

Balmes, de ésta para Barcelona, salió el 25.

Valbanera de ésta para Barcelona, salió el 9.

Cádiz, en Barcelona.

DE LOS TRANSPORTES MARITIMOS

Pampa, en Marsella.

DE LA SUD ATLANTIQUE

Sequana, de Burdeos para ésta, salió el 2.

Samara, en Burdeos.

Garonna en Burdeos.

Liger, de ésta para Burdeos, salió el 12

Amiral Latouche Treville, de Burdeos para ésta, salió el 19.

Amiral Nielly, en Burdeos.

Italie, de Marsella, esperado hoy.

DEL LLOYD SABAUDO

Tomaso di Savoia, de Génova para ésta, salió el 5.

P. di Udine, salió el 6 para Génova.

DE LA TRASATLANTICA ESPAÑOLA

León XIII, de Bilbao para ésta, salió el 14.

P. de Satrústegui, en ésta, saldrá hoy para Bilbao.

Reina Victoria Eugenia, de ésta para Barcelona, salió el 2.

Infanta Isabel de Borbón, de Barcelona para ésta, salió el 4.

TRANSATLANTICA ITALIANA

Garibaldi, en Génova.

Cavour, en Génova, salida suspendida hasta nuevo aviso.

DEL LLOYD ITALIANO

Indiana, en Génova.

Córdova, en Génova, requisado por el Gobierno Italiano.

Luisiana, salió el 4 para Génova.

Ravenna, de ésta para Génova salió el 7.

DE LA VELOCE

Savoia, en Génova.

Toscana, de Génova para ésta, salió el 20.

DEL LLOYD REAL HOLANDES

Frisia, en Amsterdam.

Gelria, en Amsterdam.

Hollanda, en Amsterdam, salió el 6 para ésta.

Zeelandia, es ésta, saldrá mañana para Amsterdam.

DE LAMPORT Y HOLT

Byron, salió el 14 para Nueva York.

Vasari, de La Plata para Nueva York, salió el 16.

Vauban, en Nueva York.

Vestris, de Nueva York para ésta, salió el 25.

Verdi, de La Plata para Nueva York, salió el 30 de noviembre.

Voltaire, en Nueva York.

ENTRADAS Y SALIDAS DE BUQUES DE ULTRAMAR HABIDAS EN EL PUERTO DE LA CAPITAL DESDE LAS 8 A. M. DE AYER HASTA LAS 8 A. M. DE HOY:

Británico Rocío de Dakar, en el dique 3 en lastre.

Español J. Jover Serra, de la rada, en el dique 3 con carga.

Británico San Patricio de La Plata en el dock sur con carga.

Británico Byron, para Nueva York con pasajeros y carga.

Danés Russia, para San Vicente con carga.

Británico Fusstall, para Falmouth, con carga.

Id. Remford, para Las Palmas con carga.

Francés Amiral Jaureguiberry, para La Plata a completar.

Argentino Reformer para Campana en lastre.

Noruego Vaarli, para La Plata a cargar.

MOVIMIENTO HABIDO EN EL PUERTO DE LA CAPITAL EN EL DIA DE AYER:

Descargaron en dársenas y diques, 15 vapores; en el Riachuelo, 9.

Cargaron en dársenas y diques, 32 vapores; en el Riachuelo 7.

GIROS OTORGADOS HOY

Jeseric, dique 4 sección 5.a, a descargar, por 20 días.

Joven Serra, dique 3 sección 2.a, descargar, por 13 días.

Rholesia, dique 2 elevadores, a cargar, por 6 días.

Hafnia, dársena sur parte este, a descargar, por 5 días.

H. Castle, dársena norte, fondeado, a embarcar, por 4 días.

Havila, Barracas frente a Campanita, a descargar, y cargar, por 12 días.

H. Laird, dock sur, a embarcar, por 5 días.

L. Sarita, Boca sección removido, a cargar y descargar, por 5 días.

S. Viva, Boca frente a la calle Almirante Brown, a cargar y descargar, por 4 días.

F. Din Santiago, dique 1 sección O, ampliado plazo en 2 días.

Independencia, Barracas frente a Peña, a descargar, por 8 días.

E. S. Embericos, dársen anorte sección 6.a en 2.a andanada, a embarcar, por 5 días.

P. Quintana, dársena sur parte oeste, ampliado el plazo en 5 días.

Batitú, Barracas frente a la Porteña, a descargar, por 4 días.

B. Mendi, dock sur, a descargar, por 5 días.

VAPORES CON CORRESPONDENCIA A SALIR

Día 15: P. de Satrústegui, llevará correspondencia para Brasil, Australia, Nueva Zeelandia, Sud Africa, Canarias, Suiza; Grecia; Egipto; Italia; Dinamarca; Rusia; Suecia; Noruega; Holanda; Francia; Gran Bretaña; Portugal y España, a las 8 a. m. sin alcance.

Día 15: Zeelandia, llevará correspondencia para Brasil, Italia, Suiza, Grecia, Egipto, Francia, Gran Bretaña, Bélgica, Dinamarca, Rusia, Suecia, Noruega y Holanda, a las 2 p. m. sin alcance.

Día 16: Highland Laddie, llevará correspondencia para Dinamarca, Rusia, Noruega, Holanda, y Gran Bretaña, a las 8 a. m. con alcance hasta las 7 p. m.

ESPECTACULOS

TEATROS

OPERA. — Mañana de sol — (Estreno) Madame Pepita.

VICTORIA. — Lo que está bien, está bien — Los pícaros celos — La corte de Faraón.

SAN MARTIN. — La mujer moderna.

APOLO. — El reverso — El movimiento continuo.

BUENOS AIRES. — La cena de los gaviones — El tren de las 5.20 — (Estreno) El café de la Cortada — Ya llegó el dulce de leche.

AVENIDA. — El fresco de Goya — (Estreno) La tierra de los claveles — El sol de España.

COMEDIA. — El palacio de cristal—(Estreno) Amores de aldea — De sangre roja.

NACIONAL. — ¡Qué e vachaché!... — El derecho de matar — (Estreno) Kermesse de Beneficencia — Pabellón 7.

MAYO. — Trío Banch, Carelli, Los Cardelli, Eulalia La Plana, Colón, Naná y Cocó, Lorenzo Piris, Mary-Bracco, Julia Gámez Carelli, Trío Falco.

MARCONI. — Anima napolitana!

MODERNO. — Mañana, debuto de la compañía

VARIEDADES. — La costa azul — La casa de Quirós — El tambor de granaderos.

VARIEDADES Y CIRCOS

CASINO (Maipú 336). — Hoy: Grandes atracciones. — Exito Charlene et Charlene, Los tres Zoes, Los feroces leones amaestrados, Les Jercolis, Wel. et Mitn, perros amaestrados, Mimí de Orleans y toda la compañía. — Entrada general 1 $.

ROYAL THEATRE (Corrientes 835). — Gran bazar nacional — Diviértome a Paulina — Alí-Benjul.

FRONTON BUENOS AIRES (Córdoba 1130). — Hoy a las 9 p. m., reunión a beneficio del Asilo Dulce Nombre de Jesús. Dos partidos de pelota a cesta. El primero a 30 tantos, entre Lucio y Araná contra Lecéta y Rodríguez. El segundo a 40 tantos entre Egea, Lizarraga y Navas contra Ortiz, Machín y Ermúa.

PABELLON DE NOVEDADES (Corrientes y Brimejo). — Mañana, debut: Cavallería rusticana y Pagliacci.

TEATRO DE LA PRINCESA (Suipacha 456). — Todos los días tarde y noche, grandes secciones de cine y números de variedades. Espectáculo para familias. Hoy debut de la notable tonadillera española Elena Arnost. Exito completo de Angeles de Granada, Trío Teruel, La Marquesita, Sitalu y Eva Príncipe. Películas, estrenos, canciones y bailes nuevos todos los días. Platea con entrada $ 0.30. Desde el jueves tres únicas secciones de tarde a las 4.30, 5.20, 6.20, a los precios de costumbre. De noche cuatro secciones.

AMERICAN CIRCUS (Rivadavia 7806). — Gran compañía ecuestre y de real atracciones. Hoy: Variado programa.—Platea 1 $.

REAL DE SAN CARLOS. — El domingo 17 de diciembre, a las 10 de la mañana en punto, saldrá de la Dársena Sud el espléndido vapor "París", para la gran excursión familiar al Real. Almuerzos campestres en el bosque del Real. Teatro de variedades para familias, gratis. Espaciosos salones de fuegos con grandes reformas. Tranvías gratis. Baños de mar. Precio del boleto de ida y vuelta, con comida gratis al regreso $ 7 moneda nacional. Niños, mitad de precio. Regreso a las 7.15 p. m. En el mes de diciembre se inaugurará el servicio diario al Real, saliendo el vapor a las 6.30 p. m., para regresar a la 1 de la mañana.

PISCINA LAS ROSAS (Avenida Alvear y Bustamante). — Abierto todos los días de 8 a 12 a. m. y de 5 a 9 p. m. — Espléndida y grandiosa piscina. Capacidad de 2.000.000 de litros de agua. Renovación de 200.000 litros de agua por hora. Waterchute, trampolín y demás aparatos de natación. Baños y ropa 1 $. Abonos de 12 baños, con ropa, 10 $.

Tranvías que conducen a la Piscina: 35, 36, 38, 63. Con combinación, 10, 11, 15, 56 58, 59.

PANORAMA DE LA BATALLA DE SALTA (Carlos Pellegrini y Corrientes). — Interesante vista panorámica que reproduce el histórico episodio de la Batalla de Salta ejecutándose durante la exhibición el grandioso poema, sinfónico original del maestro Pavanelli. — Espectáculos por secciones desde las 10 a 12 m., de 2 a 6 y de 8 a 11 p. m., Entrada general, $ 0.50. Niños y militares, $ 0.25.

PARQUE JAPONES (Callao y Paseo de Julio). — Temporada de verano. Abierto todos los días de 2 de la tarde a 12 1|2 de la noche. Fuegos artificiales, bandas de música y 100 diversiones variadas al aire libre. Sensacional exhibición de 2 interesantes fenómenos: "La mujer oso" y "La media mujer". De gran éxito "Disco de la Risa" atracción de continua hilaridad. Todos los días debuts en el Teatro Romano. — Entrada todos los días de tarde, $ 0.50, con un vale gratuito para el Teatro, menores de 10 años, $ 0.30 con teatro gratis. Entrada todos los días de noche, $ 1 con 2 vales gratuitos, uno para el Teatro y una diversión. Menores de 10 años, $ 0.30 con teatro gratis.

SKATING RINK L'AIGLON (Florida 148). — Patinaje sobre ruedas. — Tres secciones diarias.

ESMERALDA (Esmeralda 453). — Función todos los días, tarde y noche: Variado programa. Orquesta dirigida por el maestro E. Manfredi.

PALAIS DE GLACE. — Patinaje sobre hielo. — Paseo de la Recoleta. — Todos los días.

EXCURSIONES. — Viajes de recreo a las islas del Delta, con el vapor Rivadavia, exclusivamente para excursiones.

SKATING RINK LAS ROSAS (Avenida Alvear y Bustamante). — Patinaje sobre ruedas. Tres secciones diarias: Mañana, de 9 a 12, tarde de 3 a 5.30 y noche de 9 a 12. Días de moda: domingos y feriados de tarde, y martes y viernes de noche. Lecciones gratis. Grandes concursos. — Entrada 0.50 $.

CINEMATOGRAFOS

EMPIRE THEATRE (Corrientes y Maipú). — Civilización. Orquesta de 20 profesores y 15 coristas. Platea: tarde, 1 $; noche, 1.50 $.

PALACE THEATRE (Corrientes 757). — Pathé Journal 375, Calumnia fracasada, El médico de los niños. Por la noche: Amalia, a beneficio de la Sociedad del Divino Rostro.

SELECT (Suipacha ...). — Hoy tarde y noche: Hasta la tercera generación, El héroe del submarino, El laberinto, El diamante del Cabo.

SPLENDID THEATRE (Santa Fe 1845). — Los falsificadores de Nueva York, Un buen partido, Carlitos ladrón.

LAVALLE (Lavalle 921). — Hoy función tarde y noche: Los designios del destino.

ELECTRIC PALACE (...). — El meridiano del convento, Cora la aventurera.

PETIT PALACE (Libertad 576). — Hoy Pathé Journal 375, El médico de los niños, Calumnia fracasada.

SMART PALACE (Corrientes 1279|1283). — La hermana, Terrible conspiración.

BOLIVAR (Bolívar 103...). — Hoy función tarde y noche: Variado programa.

REAL CINE (Esmeralda 425|429). — Moneda rota, El capitán pirata.

GENERAL BELGRANO (Cabildo 2165). — Variado programa con estrenos.

CINEMATOGRAFO CALLAO (Callao 27). — El hombre de las cavernas.

CINE TUCUMAN (Tucumán 826). — Hoy. Gran estreno: El hombre de los 9 dedos.

THE AMERICAN PALACE (Córdoba y Callao). — Variado programa con estrenos.

BIOGRAFO NUEVO (Cangallo 1040). — Todos los días grandes estrenos. Función tarde y noche: Espectáculo altamente moral para familias.

SELECT BUEN ORDEN (Bernardo de Irigoyen 1521). — Todos los días grandes estrenos. Espectáculo por secciones. Selecta orquesta. Función tarde y noche.

BIOGRAFO CENTRO SUD (Belgrano 1816). Variado programa con estrenos.

MAJESTIC THEATRE (Lavalle 889). — Variado programa con estrenos.

GRAN CINE RADIUM N.o 3 (Rivadavia 2970). — Variado programa con estrenos.

BIJOU SALON (Pueyrredón 905). — Hoy Variado programa con estrenos.

DON JUAN DE GARAY (Garay 2467). — Variado programa con estrenos.

CRYSTAL PALACE (Corrientes 1550). — Variado programa con estrenos.

CINE OPERA (Corrientes 846). — Hoy Variado programa con estrenos.

DE LAS FAMILIAS (Cabildo y F. Lacroze). Variado programa con estrenos.

MUNDIAL PALACE (Belgrano 1280). — Variado programa con estrenos.

VELEZ SARSFIELD (Rivadavia 5842). — Variado programa con estrenos.

GRAN SALON ALMAGRO Rivadavia 1380. Variado programa con estrenos.

CINE NUEVO (Cangallo y C. Pellegrini) — Variado programa con estrenos.

CINE GENERAL URQUIZA (Guanacache 5354). — Variado programa con estrenos.

CINE MODERNO (Corrientes 920). — Variado programa con estrenos.

CINE PARC (Santa Fe y Thames). — Variado programa con estrenos.

MIGNON PALACE (Juramento 2443). — Variado programa con estrenos.

CINE OPERA (Corrientes 848). — Hoy Variado programa con estrenos.

CINE COVEN GARDEN (Santa Fe 2341) — Variado programa con estrenos.

TEATRO "9 DE JULIO" Bauness 2523 (Villa Urquiza). — Biógrafo y atracciones.

IMPERIAL (Cangallo 771). — Hoy, función tarde y noche: Variado programa.

CASA IRIBARNE

COCHERÍA

CALLAO 416

Carruajes — Automóviles — Servicio fúnebre

TELÉFONOS { Unión Telefónica 620 Libertad. " " 994 " Cooperativa Telefónica 51 Central.

La casa no tiene sucursal

Automóviles y carruajes para paseo

SERVICIOS FUNEBRES

IRIBARNE y Cía.

Casa central: TACUARI 344

TELEFONOS: U. Telef. 446 y 1513 Libertad—Coop. 652 Central

NO CONFUNDIR

AVISOS FUNEBRES

MISAS Y FUNERALES

† DOCTOR MAURICIO P. DARACT, q. e. p. d., falleció el 25 de diciembre de 1915. — Su esposa, Alejandrina Llerena de Daract y las familias de Daract y Llerena invitan a sus relaciones al funeral que por el eterno descanso de su alma se celebrará el sábado 16 de diciembre, a las 10.30 a. m. en la iglesia de Nuestra Señora de la Merced. Favor que agradecerán. El duelo se despedirá por tarjeta.

† JUAN S. DILLON, q. e. p. d., falleció el 28 de diciembre de diciembre de 1915. — Su esposa, Catalina Murphy de Dillon; su hijo, Patricio; su hija política, Carmen O. R. de Dillon; su nietita y demás familia invitan a sus relaciones a las misas que por el eterno descanso de su alma se celebrarán en la capilla de N. S. del Carmen (Rodríguez Peña y Paraguay), el lunes 18 del corriente a las 10 a. m. — Favor que agradecerán.

† ERNESTO J. PITA, q. e. p. d., falleció el 16 de noviembre de 1916. — Sus padres, José T. Pita y Dolores Echarri de Pita; sus abuelos, Francisco Echarri y Manuela Gorostegui de Echarri (ausentes), sus tíos Tomás B. y Felipe Pita y María A. Echarri de Gorostegui (ausentes); sus tíos políticos y primos (presentes y ausentes) y demás deudos invitan a sus relaciones al funeral que por el eterno descanso de su alma se celebrará en la iglesia de Santo Domingo, mañana 16 de diciembre, a las 10 a. m. Favor que agradecerán. El duelo se despedirá por tarjeta.

† CARLOS M. PALACIO, q. e. p. d., falleció el 10 de diciembre de 1916. — La comisión de la Doctrina Cristiana de la parroquia de San Miguel Arcángel y la del Taller de San Gerardo, invitan a sus asociados a concurrir al funeral que se celebrará en dicha iglesia el sábado 16 del corriente, a las 11 a. m.

† MARIA MENDARO DE ARIZZI, q. e. p. d., falleció el 9 de diciembre de 1916, con los auxilios de la santa religión y la bendición papal. En sufragio de su alma se rezará un funeral mañana sábado 16 de diciembre en la iglesia de N. S. P. San Francisco, a las 11 a. m.

PROFESIONALES

ABOGADOS

Dr. FRANCISCO BEIRO
TALCAHUANO 287 U. T. 976 Libertad

Estudio de los doctores
José María Sáenz Valiente y Andrés Ferreyra (hijo)
Abogados
Lavalle 1378 U. T. 4240, Libertad

Dr. VICENTE C. GALLO
Estudio: Avenida de Mayo 1411
U. T. 665 (Libertad)

Dr. FERNANDO SAGUIER
Estudio: Florida 440
U. T. 6087 (Avenida)

Dr. HIPOLITO LEYS
Estudio: Lavalle 930. U. T. 3608 (L.)

Dr. DOMINGO E. SALABERRY
Defensa 188

Dr. PEDRO A. FOX
Estudio: B. Mitre 754

Dr. LEONARDO PEREYRA IRAOLA
Estudio Florida 880 U. T. (Av.)
Esmeralda 1212 U. T. 1521 (Juncal)

Dr. JULIO A. ROJAS
Estudio Uruguay 546, Dpto. 3. — U. T. 1955, (Libertad).

L. BOUSQUET y Cía.
Asuntos judiciales. Cobranzas a comisión. Cangallo 521, Esc. 19.

DENTISTAS

Dr. MIGUEL ELKIN
Cirujano dentista. — Consultas de 9 a 11 y de 2 a 6. Chacabuco 409.

MEDICOS

ANALISIS LABORATORIO y FARMACIA Abierto Día y Noche
SUIPACHA 477 U. T. 318 Libertad DOCTORES **NELSON**

Doctor PICCININI
Especialista en enfermedades secretas: gastro intestinales y piel. — Consultas de 11 a 12 a. m. y de 2 a 5 p. m. Consultas 5 pesos, aplicaciones del 914, 20 $. — Corrientes 1211.

Dr. A. C. REBUFFO
Enfermos de los ojos
Consultas de 10 a 11 y 2 a 6 p. m.
Bmé MITRE 1036

Dr. A. NOCETI
Enfermedades de los ojos y prescripción de anteojos. De 1 a 6 p. m.
MAIPU 535

Dr. MARTIN M. TORINO
Médico cirujano. Enfermedades crónicas e internas. Ha trasladado su escritorio a ARENALES 1640. Consultas de 1 a 3.

Dr. E. G. FIGUEROA
Afecciones intestinales, estómago, abdominales, tratamiento especial de las hemorroides. — Santa Fe 1273. De 4 a 6 de la tarde.

Dr. JULIO E. NEUMEIER
Médico del Hospital de Niños. Enfermedades de niños; ha trasladado su consultorio a Tucumán 1047, de 1 a 3, excepto los jueves. U. T. 7385, Libertad.

Dr. ENRIQUE E. MANSON
Médico del Hospital Rivadavia. Señoras, Partos y Cirugía abdominal. — Consulta de 2 a 4. Montevideo 927. — Director del Sanatorio Althabe, Crispo y Manson de la calle Estados Unidos 1038.

EDICTOS JUDICIALES

Por disposición del señor juez de primera instancia en lo civil de la Capital Federal doctor Fernando Klappenbach, se cita llama y emplaza por el término de treinta días a contar desde la primera publicación del presente, a todos los que se consideren con derecho a los bienes dejados por fallecimiento de don HUGO HOHL, ya sean como herederos o acreedores, para que, dentro de dicho término comparezcan por ante su juzgado y secretaría del que suscribe, a deducir sus acciones en forma, bajo apercibimiento de lo que hubiere lugar por derecho.

Buenos Aires, 6 de noviembre de 1916. — C. P. Ayarragaray, secretario.

2|217 v. Dic. 15.

Por disposición del señor juez de primera instancia en lo civil de la Capital de la República, doctor don Uladislao F. Padilla, se cita y emplaza por el término de treinta días, a contar desde la primera publicación del presente, a todos los que se consideren con derecho a los bienes dejados por fallecimiento de don ANTONIO DEVOTO ya sean como herederos o acreedores para que dentro de dicho término, comparezcan por ante su juzgado y secretaría del que suscribe, a deducir sus acciones en forma, bajo apercibimiento de lo que hubiere lugar por derecho.

Buenos Aires, noviembre 9 de 1916. — Ricardo Bollini, secretario. 2|220 v. Dic. 15

El señor juez de primera instancia en lo civil de la Capital de la República, doctor don Roberto Bunge, ha dispuesto se cite, llame y emplace por el término de treinta días, contados desde la primera publicación del presente, a todos los que se consideren con derecho a los bienes dejados por don ESTEBAN ANTONIO GARIBALDI, ya sean como herederos o acreedores, para que dentro de dicho término comparezcan a deducir sus acciones en forma, por ante su juzgado y secretaría del que suscribe, bajo apercibimiento de lo que hubiere lugar por derecho.

Buenos Aires, noviembre 16 de 1916. — Manuel A. Marini, secretario.

2|234 v. Dic. 17.

Por disposición del señor Juez de Comercio de esta Capital, Dr. Felix Martín y Herrera, se hace saber que se han presentado solicitando convocatoria de acreedores "Delgado y Cía." designándose la audiencia del día 18 de Diciembre del corriente año a la una p. m. para que tenga lugar la junta de verificación de créditos, la que se celebrará en la sala de audiencia del juzgado. — Agustín N. Matienzo, secretario, Palacio de Justicia, 6.o piso, sobre Lavalle. — Buenos Aires, Noviembre 25 de 1916. 2|335 v dic.14

Por disposición del señor juez de primera instancia en lo civil de la Capital de la Nación Argentina, doctor Adolfo Casabal, se hace saber a los acreedores del concurso de los cónyuges FEDERICO RODRIGUEZ ANIDO y MATILDE CARBALLEDA de RODRIGUEZ ANIDO, por el término de quince días, contados desde la primera publicación del presente, la distribución de fondos formulada por la sindicatura, con el apercibimiento de que, sino lo observan dentro de dicho término, será aprobado por el juzgado.

Buenos Aires, noviembre 25 de 1916. — Enrique A. Peña, secretario.

2|336 v. Dic. 18.

El señor juez de primera instancia en lo civil de la Capital de la República, doctor Pedro V. Meléndez, ha dispuesto se cite, llame y emplace por el término de treinta días, contados desde la primera publicación del presente, a todos los que se consideren con derecho a los bienes dejados por MARIA o ANA MARIA CAVICCHIA DE RICCIO o RILLO, ya sean como herederos o acreedores, para que dentro de dicho término comparezcan a deducir sus acciones en forma, por ante su juzgado y secretaría del que suscribe, bajo apercibimiento de lo que hubiere lugar por derecho. Igualmente ha dispuesto se cite, llame y emplace a don FILOMENO DI MARCO, para que tome la intervención que corresponde en este juicio a su hijo ALBERICO o ALBERINO DI MARCO, bajo apercibimiento de darse intervención al señor Defensor de Ausentes.

Buenos Aires, noviembre 30 de 1916. — José Cúneo, secretario. 2|350 v. Dic. 21.

POR DISPOSICION DEL SEÑOR JUEZ DE comercio de la capital doctor don Alberto Estrada, se hace saber por el término de ocho días a los acreedores del concurso formado a don Juan L. Dasso, que se encuentra de manifiesto en secretaría el estado de distribución de fondos de dicho concurso. — Buenos Aires, diciembre 7 de 1916. — Ricardo S. Curutchet, secretario.

2|366 v. 15 Dic.

Por disposición del señor juez de comercio doctor Alberto Estrada, interinamente a cargo del juzgado del doctor Eduardo M. Naón, se hace saber a los acreedores del concurso de VIOLA CIPRIOTA y Cía., por el término de ocho días, contados desde la primera publicación del presente, que se ha presentado por el síndico un proyecto de distribución provisorio que se encuentra de manifiesto en secretaría, por igual término a los efectos del art. 119 de la ley 4156.

Buenos Aires, diciembre 7 de 1916. — J. Arturo Aguilar, secretario. 2|385 v. Dic. 21

Por disposición del señor juez de comercio de la Capital, doctor Juan B. Estrada, interinamente a cargo de la secretaría del doctor Federico Villafañe, juzgado del doctor Eduardo M. Naón, se cita y emplaza por quince días a don ESTANISLAO VARGAS, para que dentro de dicho término, comparezca a estar a derecho en el juicio que por cobro de pesos y rendición de cuentas, le sigue "LA CONTINENTAL DE SUD AMERICA", bajo apercibimiento de nombrársele defensor al de ausentes, haciéndosele saber que los días de notificaciones en secretaría, son lunes y jueves.

Buenos Aires, diciembre 9 de 1916. — Federico Villafañe, secretario.

2|393 v. Dic. 27.

Por disposición de señor juez de comercio doctor Juan B. Estrada, interinamente a cargo de la secretaría del doctor Federico Villafañe, juzgado del doctor Eduardo M. Naón, se hace saber por ocho días a los acreedores de GAMBETTA ENRIQUE — su quiebra — que se encuentra de manifiesto en secretaría, por el mismo término, el estado de distribución presentado por los síndicos, de acuerdo con lo dispuesto por el art. 118 de la Ley de Quiebras.

Buenos Aires, diciembre 7 de 1916. — Federico Villafañe, secretario.

2|395 v. Dic. 20.

Por disposición del señor juez de primera instancia en lo civil de la Capital Federal, doctor Arturo Seeber, se hace saber a los acreedores del concurso de don ALEJANDRO SACERDOTI, por el término de ocho días, que se ha señalado la audiencia del día veintiocho del entrante, a las dos p. m., a efecto de que tenga lugar la junta de verificación de créditos, previniéndoseles que los que no asistiesen a la junta, se entenderá que se adhieren a las resoluciones que se tomen por la mayoría de los acreedores comparecientes.

Buenos Aires, noviembre 29 de 1916. — Carlos M. Goyena, secretario.

2|397 v. Dic. 20.

Por disposición del señor juez de comercio de la Capital Federal, doctor F. Martín Herrera, se hace saber lo siguiente: Buenos Aires, noviembre 21 de 1916. — Autos y Vistos: Por presentado y constituído el domicilio indicado. Atento a lo solicitado declárase en estado de quiebra a DOMINGO JUSTE. Nómbrase contador a don Hagop Mari, a quien le ha correspondido según el sorteo practicado en este acto ante el actuario. Fíjase como fecha provisoria de la cesación de pagos el día 17 del corriente mes. Líbrese oficio al señor Director de Correos para que retenga y remita al contador nombrado, la correspondencia epistolar y telegráfica del fallido, que deberá ser abierta en su presencia o por el juez en su ausencia a fin de entregarle la que fuere puramente personal; intímese a todos los que tengan bienes y documentos del fallido para que los pongan a disposición del contador, bajo las penas y responsabilidades que correspondan; se prohibe hacer pagos o entregas de efectos al fallido, so pena a los que lo hicieren, de no quedar exonerados en virtud de dichos pagos o entregas, de las obligaciones que tengan pendientes en favor de la masa; procédase por el actuario y el contador nombrado a la ocupación bajo inventario, de todos los bienes y pertenencias del fallido; líbrense los oficios del caso a los señores jueces de comercio y a la Oficina de Embargos e Inhibiciones para que hagan la que se decreta contra el fallido y cítese al Señor Agente Fiscal: publíquense edictos por seis días en los diarios "Boletín Judicial" y LA EPOCA, haciendo saber este auto y convocando los acreedores a junta de verificación de créditos, que tendrá lugar el día veinte del corriente a las dos de la tarde, en la sala de audiencias del juzgado. Señálanse para notificaciones los días lunes y jueves o el siguiente hábil, si alguno de éstos fuere feriado. Rep. la foja. — Agustín N. Matienzo, secretario. 2|398 v. Dic. 15

Por disposición del señor juez de comercio de la Capital Federal, doctor Felix Martín y Herrera, se hace saber por medio del presente y por el término de diez días, a todos los acreedores de don ANTONIO DAPURRO, que deben concurrir a la sala de audiencias del juzgado, el día 27 del corriente a las 2 p. m., a efecto de que la Comisión Administradora nombrada en autos les dé cuenta de su administración, informándoles sobre el estado y perspectivas de los negocios del convocatario; como también para que resuelvan lo que corresponda sobre el pedido que formula dicha comisión, de que se les prorrogue el mandato por dos o tres años más, en las mismas condiciones con que actualmente lo ejercen.

Buenos Aires, diciembre 12 de 1916. — Juan J. Britos (hijo), secretario.

2|400 v. Dic. 22.

Por disposición del señor juez de comercio de esta Capital Federal, doctor Tristán M. Avellaneda, se hace saber a los acreedores del concurso formado a don Felix Astoul, en el auto recaído en dicho juicio, cuyo tenor es como sigue: Buenos Aires, noviembre 15 de 1916. Autos y Vistos: Atento a lo que resulta del acta que precede y lo solicitado por el convocatario a fs. 41 de conformidad con lo dispuesto por el art. 41 de la ley número 4156, declárase en estado de quiebra al comerciante FELIX ASTOUL, nombrándose síndico liquidador al Banco Popular Argentino, designado por los acreedores en doble mayoría legal. Fíjase como fecha de la cesación de pagos el día 1.o de septiembre de 1916, denunciado por el contador en su informe. Decrétase la retención de la correspondencia epistolar y telegráfica del fallido y tómese razón de la inhibición general de sus bienes, librándose los oficios del caso. Intímese a los que tengan bienes y documentos del fallido los pongan a disposición del síndico nombrado, bajo las penas y responsabilidades que correspondan. Prohíbese hacer pagos o entregas de efectos al fallido, so pena a los que lo hicieren de no quedar por ello exonerado de las obligaciones pendientes en favor de la masa. Procédase a la ocupación de todos los bienes y pertenencias del fallido por el síndico nombrado y désele intervención al señor Agente Fiscal. Publíquese edictos, durante ocho días en el "Boletín Judicial" y LA EPOCA, señalándose lunes y jueves de cada semana, para que los interesados concurran a la secretaría a notificarse. Repongan las fojas. Dánsese testimonio de la parte pertinente del informe del contador y remítase al juez de instrucción. Regúlase en mil pesos los honorarios del contador Patricio C. Ryan. — Tristán M. Avellaneda. Ante mí: Fernando Cermesoni.

Buenos Aires, diciembre 11 de 1916.

2|403 v. Dic. 21.

REMATES

Adolfo Bullrich y Cía.

100 TOROS DURHAM PUROS POR cruza, de Santa Aurelia. — Los toros Durham puros por cruzamiento que procedentes de esta renombrada cabaña vamos a ofrecer en remate, reunen las diversas cualidades que complementan al buen reproductor.

Son criados a campo, del tipo netamente definido que los grandes padres que actuaran en Santa Aurelia han impreso a toda su producción y vienen a la venta luciendo un estado inmejorable, listos para entrar en servicio de inmediato.

La venta comprende: 100 toros de 2 años, que se ofrecerán en lotes de 1 a 5.

Se realizará

El **lunes 18 de diciembre** en nuestras instalaciones en Olivos (ex cabaña Azcuénaga), a las 3 de la tarde.

Los toros se venden garantizados libres de tuberculosis, y se atenderá todo reclamo al respecto que se presente dentro de los treinta días de la venta.

Comisión, 6 o|o al comprador.

Trenes: Los concurrentes de esta capital tienen tren de la estación Retiro F. C. C. A. a las 2 y a las 2.30 de la tarde.

Otros informes, en nuestra casa, Florida 269 y 273, Buenos Aires. — Adolfo Bullrich y Cía.

2|394-v. dic. 17.

GUERRICO & WILLIAMS

JUDICIAL. — LIBROS. IMPORtante biblioteca de abogado, obras de derecho, historia, literatura, de los principales autores nacionales y extranjeros, son 300 importantes lotes, entre los cuales, la jurisprudencia civil de 221 tomos, los fallos de la suprema corte 83 tomos, Le Droit Civil Expliqué 28 tomos, etc., etc., Rogamos soliciten el catálogo detallado. Orden del señor juez doctor Adolfo Casabal, secretaría del doctor Enrique Peña, en el expediente número 3417.

El **miércoles 20 de diciembre,** a las 3 de la tarde, en nuestra casa, Bmé. Mitre 757. Exposición desde el lunes 18, de 9 a. m. a 6 p. m. Comisión 10 o|o. — Guerrico y Williams. — **Enrique A. Peña,** secretario.

2|417-v. dic. 19.

ANGEL COLOMBO

JUDICIAL. — MATHEU 1096, esquina Humberto I números 2395 al 2399. Casa compuesta de salón para negocio, 4 habitaciones, w. c., etc. con entrada independiente por la calle Humberto I número 2395; techos de zinc, carpintería de pino, gas, agua corriente, cloacas, adoquinado pago. A una cuadra del boulevar San Juan, tranvías al frente. Base, $ 12.000 m|n. 2|3 partes de la tasación.

El **domingo 17 de diciembre,** a las 4 p. m., sobre la misma propiedad, que mide: 12 metros 846 milímetros de frente al oeste sobre la calle Matheu por 12 m. 985 mm. de fondo al este y 16 m. 653 mm. de frente al sud sobre la calle Humberto I por 17 m. 045 mm. de fondo al norte.

Por orden del señor juez doctor Adolfo Casabal, a cargo interinamente del juzgado del doctor Pedro V. Meléndez, en los autos caratulados "Mantel don José" su sucesión que tramita por la secretaría del que suscribe. El martillero deberá exigir del comprador el 8 o|o a cuenta de precio.

Buenos Aires, noviembre 30 de 1916. — **José Cúneo,** secretario.

Otros informes, al martillero, **Cangallo 770, U. T. 980 Avenida.**

2|353-v. dic. 16.

Giménez Zapiola, Panelo y Cía.

JUDICIAL — Luzuriaga, entre Suárez y Miravé. A una cuadra de la estación inicial de la Compañía General de Ferrocarriles de la Provincia de Buenos Aires. A dos de la estación Sola, a una y dos cuadras de las venidas Vélez Sársfield y Alcorta y del Instituto Bacteriológico. Barrio de edificación moderna, con buen servicio de tranvías, calle adoquinada. Medidas: 92m60 de frente, 84m28 en su costado NE. y 46m65 en el costado SO. que es una línea quebrada. Superficie total: 1.877.28 metros cuadrados. Base retasada: $ 19.711.44, o sea $ 7.88 los 75 decímetros cuadrados. Por orden del señor juez de primera instancia doctor Pedro V. Meléndez, secretaría del doctor Arrotea Molina, a propuesta de partes, en el expediente Votta, Solari y Cía. contra doña Luisa Spangemberg de Vieyra.

El *domingo 17 de diciembre,* a las 5.15 en el mismo. El terreno será entregado con adoquinado pago. S o|o a cuenta de precio y 2 o|o de comisión, en efectivo.— Giménez Zapiola, Panelo y Cía., Florida 239.—Narciso Arrotea Molina.

2|369 vdic17

JORGE N. WILLIAMS

JUDICIAL — CAMPO EN SANTA FE —751 hectáreas, 08 áreas, 08 centiáreas. A tres leguas al sur de la ciudad de Santa Fe, a 800 metros de la estación San Agustín, del ferrocarril Central Argentino, y a 3000 de Santo Tomé, situado entre las vías del ferrocarril de Santa Fe y ferrocarril Central Argentino, que lo limitan por dos costados. Campo apto para todo cultivo, y especialmente para alfalfa, prestándose, por su proximidad a Santa Fe, para quintas de hortalizas, etcétera. Alambrado en su perímetro, dividido en cuatro potreros, dos molinos a viento con tanques australianos y bebederos y agua muy buena de pozos perforados hasta 18 metros.

Linda al norte con Jesús Casales, Luis Vida y Luis Maure; al este, la vía del ferrocarril de Santa Fe al Rosario; al oeste, B. Fruto; al noroeste, la vía del ferrocarril Central Argentino, y al sur, Domingo Comas.

Base de venta, $ 95.454.55 ($ 42.000 oro).

El **martes 19 de diciembre,** a las 4 de la tarde, en mi salón, San Martín 195. Orden del señor juez doctor Bunge, secretaría doctor Rawson, en el juicio a que se refiere el expediente número 3336, folio 231. 8 o|o de precio en calidad de seña; 2 o|o de comisión.

Nota: El que resulte comprador podrá constituir una hipoteca en oro sellado hasta el 80 o|o del precio de venta, y por una suma que no exceda del equivalente en oro de 95.000 pesos, con el interés del 7 o|o anual y por un plazo hasta ocho años, con amortizaciones de 10 o|o cada año, y demás condiciones que estipule la sociedad prestamista. En este caso, la escritura deberá otorgarse dentro de los 60 días de la fecha del remate, ante el escribano que la sociedad designe. Planos en San Martín 195. — **Jorge N. Williams.** 2|338 cdic18

AYARRAGARAY
SCHINDLER
GOWLAND

En Villa Sauze, (F. C. O.)

(Partido de Gral. Villegas)

EL JUEVES 28 DE DICIEMBRE

A LA 1 P. M.

5000 vacunos 5000

Por informes a nuestro escritorio, Lavalle 757, Buenos Aires. Oportunamente detalles.

2|362 v. Dic. 27.

CASAL Hnos.

JUDICIAL — En el Delta del Paraná, jurisdicción de la provincia de Buenos Aires. Parte de la isla "La Poderosa", inmediata a las Tres Bocas y al Club Delta Argentino, sobre la margen derecha del Río Capitán. Se compone de 1 hectárea, 93 áreas y 16 centiáreas de tierra excelente y poblada, con montes de sauces, álamos, etc. Figura en el plano especial con el número 4, y linda al NO. con el Río Capitán; al SE. con el lote 3; al O. Lázaro Rompani y al NO. el lote 5.

Tasación $ 1.287.72 m|n. Base: 2|3 partes, $ 858.48 m|n.

El día **lunes 18 de diciembre,** a las 3 de la tarde, en nuestro hall de ventas, Avenida de Mayo núm. 634. Orden del señor juez doctor Colombres a propuesta de partes, en el expediente que lleva el núm. 353 del libro de entradas y que tramita por la secretaría Rocha. Exigiremos el 8 o|o a cuenta de precio y el 2 por ciento de comisión. — Casal Hnos. — Osvaldo Rocha.

2|358 vdic17

Manuel Faramiñan

JUDICIAL. — PROPIEDAD CALLE Malabia 1352. El terreno mide 8 m. 66 de frente al E. por 51 m. 70 de fondo al S. y 52 m. en el N. teniendo en el contrafrente al O. 8 m. 63. total 448 m. 24 c., equivalente a 597.65 v. c. El edificio consta de tres piezas principales, otra pequeña, galpón, pozo, w. c. etc.

BASE $ 4.000 m|n.

El **Martes 19 de diciembre,** a las 4 p. m., en la misma propiedad. Orden del señor juez de primera instancia. Dr. Fernando Colombres, secretaría Dr. José A. Basualdo, en el juicio sucesorio de doña Teresa Angelotti de Caso. Seña 8 o|o y 2 o|o de comisión en efectivo. Más datos en la secretaría del autorizante o en mi escritorio Florida 271. — Manuel Faramiñan. — Agustín Basualdo.

2|340 v dic 19

Pedro J. Galíndez

JUDICIAL. — EN VICENTE LOPEZ F. C. C. A. Finca construída con materiales elegidos, sobre la estación del Ferrocarril, en un terreno compuesto de dos fracciones señaladas con los números 114, 113 y 112 de la manzana 53. La 1.a mide 20 m. 18 de frente al O. por 132 m. 47 de fondo por el N., 127 m. 5 por el S. y 21 m. 59 en el contrafrente E. Linda al O., calle en medio al S., calle pública, al N., con el lote 113 y al E., con el río. La 2.a mide 37 m. 39 de frente al O., por estar unidos, por 142 m. 50 al N., 132 m. 47 al S., y 39 m. 94 en su contrafrente E. Linda al O., camino del bajo; por el fondo con el río, por el N. con el lote 111 y por el S., con el 114. El edificio, consta, de un gran salón, dos habitaciones, despensa, dos cocinas, 4 w. c., con lavatorios y una gran terraza de 120 metros. Orden del doctor Campos, en el juicio que tramita por la secretaría del señor Fernández, con el N.o 143 (folio).

El domingo 17 de diciembre, a las 5 p. m. en la misma. Base, $ 21.666.67 moneda nacional, o sea las 2|3 partes de la tasación. Seña, 8 o|o. Comisión, 2 o|o. Informes, Victoria 430. — Pedro J. Galíndez.

2|351 v. Dic. 16.

CARLOS OGNIO

POR QUIEBRA. — LOTE DE TERRENO. Calle Rocamora número 4451, entre Pringles y Yatay; 8.66 metros de frente por 54.28 metros de fondo o sean 470.06 metros cuadrados, equivalentes a 626.60 varas cuadradas.

El domingo 17 de diciembre, a las 4 p. m. Base de venta $ 6.00 moneda nacional los 75 decímetros cuadrados.

Orden de venta de los síndicos liquidadores de la quiebra de los señores José Moreyra hijos y Cía., remataré este terreno bien situado, a 3 cuadras de Corrientes y 1 de Río de Janeiro, apto para levantar en él cualquier construcción de renta, adoquinado pago, títulos perfectos que se encuentran agregados al juicio de quiebra que tramita por el juzgado de comercio del doctor Juan B. Estrada, secretaría de, señor Castiarena. Seña 8 o|o y 2 o|o de comisión al comprador, todo en dinero efectivo.

2|381 v. Dic. 17.

Naón y Bustillo

530 - Bmé. Mitre - 530

JUDICIAL. — EN AVELLANEDA: Un terreno con todo lo enclavado y adherido al suelo; ubicado en el paraje denominado "Pueblo Lanús", partido de Avellaneda en la provincia de Buenos Aires. Lotes señalados con los números 4, 5 y 6 y parte del 309 de la manzana número 20; compuestos los lotes números 4 y 5 de 8.66 metros de frente cada uno por 62.78 metros de fondo y 48.49 metros por el otro costado o lo que resulte hasta tocar la zanja que existe a los fondos, terminando el frente del fondo en 17.32 metros; y el lote número 6, tiene 8.66 metros de frente por 43.30 metros de fondo. Lindan todos con frente al sudeste, calle Real en medio con don José Martinié, por el fondo al N. O. con el lote número 310 y con terrenos de Lucena; por el N. E. con doña Domnga Garanoche de Dermit y por el S. O. con don Juan Bautista Madoz.

Base de venta, $ 3.270 moneda legal, o sea, la deuda hipotecaria.

El **viernes 20 de diciembre,** a las 3.30 p. m. en nuestro hall de ventas en la capital federal, calle Bartolomé Mitre 530. Exigiremos 8 o|o de seña a cuenta de precio y el 2 o|o de comisión. Venta por orden del señor juez de la capital federal, doctor Fernando N. Colombres, secretaría del doctor Osvaldo Rocha, en los autos caratulados "Josefa Ferrari de De Fino contra Luis Arrarás y Senosiain, sobre cobro ejecutivo de pesos".

Más datos a nuestras oficinas, B. Mitre 530. — Naón y Bustillo.

2|406-v. dic. 28.

BANCO HIPOTECARIO NACIONAL

25 DE MAYO 245 — **BUENOS AIRES**

N.o H.o 1742 SERIE C. H. A. 6 o|o. EL Banco Hipotecario Nacional rematará en su local el **MARTES 19 DE DICIEMBRE DE 1916, A LAS 12.30 P. M.,** la casa calle San Juan números 3357|59, entre las de Loria y Liniers, compuesta de salón para negocio por el número 3559, y ocho piezas y dependencias por el número 3357. Terreno mide. 8.66 metros de frente al S., por 35.88 metros de fondo.

BASE DE VENTA $ 14.700

El comprador continuará haciendo el servicio de la hipoteca originaria de $ 12.500 que reconoce la propiedad, reducida hoy a $ 11.432 con 105 milésimos y abonará en dinero el exceso sobre esta suma hasta el precio de compra. Los títulos pueden ser examinados en la oficina del Banco antes del remate. Verificado éste, no habrá lugar a reclamo. Seña 5 o|o y comisión 1 o|o que serán exigidas en efectivo en el acto del remate, el que se efectúa con sujeción a lo dispuesto en las leyes vigentes números 8172 y 9155. Por informes ocurrir Banco Hipotecario Nacional. Aviso iniciado en LA EPOCA el 5 de diciembre de 1916.

2|344 v. Dic. 19.

POR EJECUCION JUDICIAL, N.o H.o 9970, serie C. H. A. 6 o|o. — El Banco Hipotecario Nacional rematará en su local, el VIERNES 22 DE DICIEMBRE, A LA 1 DE LA TARDE, la casa calle Pillado número 820, entre las de Lobos y Monte, compuesta de dos piezas y dependencias. Terreno mide: 7.60 metros de frente al SE.; 11.10 metros de fondo en el costado NO.: 10.15 metros en el del SE. y 6.93 metros en el contrafrente al NE., o o más o menos que resulte dentro de sus muros.

BASE DE VENTA: $ 2.700.

El comprador continuará haciendo el servicio de la hipoteca originaria de $ 1.760 que reconoce la propiedad, reducida hoy a $ 1.602 con 557 milésimos y abonará en dinero el exceso sobre esta suma hasta el precio de compra. Los títulos pueden ser examinados en la oficina del Banco antes del remate. Verificado éste no habrá lugra a reclamo. Seña 5 o|o y comisión 1 o|o, que serán exigidas en el acto del remate, el que se efectuará con sujeción a lo dispuesto en las leyes vigentes números 8172 y 9155. Por informes ocurrir al Banco Hipotecario Nacional.—Aviso iniciado en LA EPOCA el 8 de diciembre de 1916.

2|370v22Dic.

POR EJECUCION JUDICIAL. — N.o H.o 4914, serie C. H. A., 6 o|o. El Banco Hipotecario Nacional rematará en su local el **VIERNES 29 DE DICIEMBRE A LA 1 30 P. M.,** la casa calle Achával N.o 458 (antes N.o 260), entre las de Convención y Directorio, compuesa de 5 piezas y demás dependencias. Terreno mide: 8.67 metros de frente al O. por 27.71 metros de fondo en el costado N.; 25.80 metros en el del S., teniendo en el contrafrente al E. 8.78 metros con lo más o menos que resulte dentro de sus respectivos muros.

BASE DE VENTA $ 9 000

El comprador continuará haciendo el servicio de la hipoteca originaria de pesos 6.000 que reconoce la propiedad, reducida hoy a $ 5.574 con 259 milésimos y abonará en dinero el exceso sobre esta suma hasta el precio de compra. Los títulos pueden ser examinados en la oficina del Banco antes del remate. Verificado éste, no habrá lugar a reclamo. Seña 5 o|o y comisión 1 o|o que serán exigidas en efectivo en el acto del remate, el que se efectúa con sujeción a lo dispuesto en las leyes vigentes números 8172 y 9155. Por informes, ocurrir al Banco Hipotecario Nacional. Aviso iniciado en LA EPOCA, el 15 de diciembre de 1916.

2|418 v. Dic. 29.

SUCURSAL MENDOZA

POR EJECUCION JUDICIAL. — PROPIEDAD rural en el departamento San Rafael, distrito Atuel, con superficie de 100 hectáreas, 7.996 metros, 83 decímetros cuadrados. Préstamo N.o H.o 512|16274, serie C. H. A. 6 o|o de $ 130.000. El Banco Hipotecario Nacional rematará en el local de su sucursal en la ciudad de Mendoza, establecida en la calle Rivadavia N.o 165, el día **MARTES VEINTE Y SEIS DE DICIEMBRE DE MIL NOVECIENTOS DIEZ Y SEIS, A LAS NUEVE DE LA MAÑANA,** una propiedad ubicada en el departamento San Rafael, distrito Atuel a 30 cuadras, más o menos, al sur de la estación Negro Quemado, del F. C. B. A. P. con superficie de 100 hectáreas, 7.996 metros, 83 decímetros cuadrados, conteniendo: 91 hectáreas 3.464.67 metros con viña francesa frutal; 8 hectáreas 7.674.11 metros con alfalfa y el resto de 6.857.75 metros plantado de árboles frutales. Los cultivos anteriormente detallados se encuentran abandonados y en mal estado de conservación. La propiedad tiene derecho de agua para toda su extensión y riega por el canal Izuel, derivado del Río Atuel. Sus límites son: al norte, con calle pública, frente a sucesión Sotero Arizú; al sur, calle particular, frente a Federico Loasses; al este con Federico Loasses y al oeste, calle pública, frente a Carlos Blanco, José Castellanos y otros.

BASE DE VENTA $ 174.500

El comprador continuará haciendo el servicio de la hipoteca originaria de $ 130.000 que reconoce la propiedad, reducida hoy a $ 124.219 con 983 milésimos y abonará en dinero el exceso sobre esta suma hasta el precio de compra. Los títulos pueden ser examinados en la oficina del Banco antes del remate. Verificado éste, no habrá lugar a reclamo. Seña 5 o|o y comisión 1 o|o que serán exigidas en efectivo en el acto del remate, el que se efectúa con sujeción a lo dispuesto en las leyes vigentes números 8172 y 9155. Por informes, ocurrir al Banco Hipotecario Nacional 25 de Mayo 245, (capital federal) o a su sucursal en Mendoza. Aviso iniciado en LA EPOCA el 12 de diciembre de 1916.

2|389, v. Dic. 26.

Randle y Martínez

JUDICIAL. — EN UN SOLO LOTE. Propiedad calle Rioja números 2019 y 2021, entre Rondeau y Caseros, es decir, en la cuadra de más movimiento comercial de ese barrio. Compuesta de dos casas independientes con local para negocio al frente con vidriera y cortina metálica, una habitación, patio de mosaico y al fondo otra habitación, cocina, w. c. y otra pieza en altos. Su terreno mide 8 metros 66 centímetros de frente al Este, 23.08 fondo al Norte, 21.62 costado Sud y 8.78 en su contrafrente al Oeste. Superficie: 193 metros 55 centímetros cuadrados. Su construcción es de ladrillo en cal, techos de fierro galvanizado, tirantería de fierro y carpintería de pino. Base, $ 14.666.66 moneda legal.

El **domingo 24 de diciembre,** a las 5 de la tarde, sobre la misma propiedad. Orden del señor juez en lo civil, doctor Roberto Bunge, en los autos "Realini don Luis contra la sucesión concursada de don Pascual Grimaldi, sobre cobro hipotecario" que tramitan por ante la secretaría del doctor Adolfo Rawson.

Exigiremos del comprador el 8 o|o como seña y a cuenta de precio y el 2 o|o de nuestra comisión. Más datos, en la secretaría del autorizante o en nuestros escritorios, Bmé. Mitre 383. — Adolfo Rawson.

2|361 v d 23

BANCOS

BANCO COMERCIAL ITALIANO. — FUNdado en el año 1896. — Bartolomé Mitre 460 al 468.

Sucursales: San Juan 1861, Rivadavia 2541, Corrientes 3002 y Bernardo de Irigoyen 1389-93.

Capital autorizado	$	10.000.000
Capital subscripto	"	5.000.000
Capital realizado	"	5.000.000
Reservas	"	800.000

Abre cuentas corrientes, depósitos a plazo fijo y Caja de Ahorros, descuentos, cobranzas, compra y venta de títulos, se dan cartas de crédito, giros telegráficos y a la vista y a plazo sobre cualquier punto de Europa.

Administra propiedades haciendo adelantos sobre alquileres, encargándose de remitir las rentas a cualquier punto.

Compra y vende billetes de Bancos italianos, franceses, uruguayos o cualquier valor.

Ordenes de pago sobre todas las oficinas postales de Italia, Francia y España.

Abona por año:

Por depósitos en cuenta corriente . .	1	o|o
A plazo fijo de 30 días	2	"
A plazo fijo de 60 días	3	"
A plazo fijo de 90 días	4	"
A plazo fijo de 180 días	4½	"
A plazo fijo de 1 año	5	"
En Caja de Ahorros después de 60 días	4	"
En liras italianas con giros sobre Italia	3	"
Por depósitos que se emplearán en préstamos hipotecarios al plazo fijo de un año	6	"

El Banco hace toda clase de operaciones bancarias.

Horario de las sucursales: de 10 a. m. a 3 p. m., de 5 a 6.30 p. m. — Domingo Repetto, gerente.

BANCO DE LA NACION ARGENTINA. — Fundado en 1891. —Casa central: Buenos Aires. calle Rivadavia 363 al 399, Reconquista 15 al 39.

Capital	$ 128.000.000.—m|n	
Fondo de reserva	" 14.565.407.14 o|s	

Sucursales y agencias en la Capital: Belgrano, Cabildo 1900, esquina Sucre; Boca del Riachuelo, Almirante Brown 1101, Flores, Rivadavia 7000, esquina Pedernera, con agencia en los Nuevos Mataderos; General Urquiza, Bauness esquina Cullen. N.o 1, Montes de Oca 1699, esquina California 1101; N.o 2, Entre Ríos 1201, esquina San Juan 1802; N.o 3, Corrientes 3399, esquina Gallo 401; N.o 4, Bernardo de Irigoyen 1000, esquina Carlos Calvo; N.o 5, Rivadavia 2828. N.o 6, Santa Fe 2138; N.o 7, Caseros 2929. Parque Patricios; N.o 8, Triunvirato 734; N.o 9, Santa Fe 4526; N.o 10, Boedo 885. N.o 11, Aduana de la Capital; N.o 12, Callao 76 al 84; Oficina de Cambio, en el Hotel de Inmigrantes, Dársena Norte. Oficina de Depósitos Judiciales en el Palacio de Justicia.

159 sucursales y agencias en el interior de la República.

TASA DE INTERES

El Banco abona (moneda legal solamente)

		Anual
Por depósitos en c. corriente .	Sin interés	
Id. id. a plazo fijo de 90 días, con o sin libreta	3	o|o
Id. id. id. a 180 días, con o sin libreta	3	o|o
Id. id. en Caja de Ahorros, después de 60 días, hasta pesos 5.000	4	o|o
Id. id. id. después de 60 días, desde $ 5001 hasta $ 10.000	3	o|o
El Banco cobra:		**Anual**
Por adelantos en c. corriente .	8	o|o
Por descuentos de pagarés de comercio y letras de pago integro hasta 6 meses de plazo .	Convencional	
Por descuentos de letras con amortización	7	o|o

El Banco de la Nación Argentina vende **letras de cambio sobre Alemania, Austria Hungría, Inglaterra, Francia, España, Italia, Suecia, Noruega, Rusia, Portugal, Finlandia, Bélgica, Holanda, Suiza, Turquía, Servia, Rumania, Grecia, Bulgaria, Asia, Africa, Oceanía, Estados Unidos de Norte América, Canadá, Chile, Bolivia, Brasil y Uruguay.**

Buenos Aires, septiembre 1.o de 1916. — Julián J. Solveyra, Gaspar Cornille, gerentes.

BANCO DE ITALIA Y RIO DE LA PLATA — Casa central: Bmé. Mitre 434 al 448 — Sucursales: En la capital, N.o 1, calle Corrientes esquina Pueyrredón, N.o 2, Avenida Montes de Oca número 2099; N.o 3, Paseo de Julio número 1258, N.o 4, Calle Moreno número 2300; N.o 5, Calle Rivadavia número 8449. En el interior: Rosario de Santa Fe, La Plata, Bahía Blanca, Paraná, Concordia, Gualeguaychú, Gualeguay, Uruguay, Victoria, La Paz (E. R.), Resistencia (Chaco).

Agencias Puerto Ing. White (B. Blanca) Ensenada (La Plata).

Capital realizado . .	$ 10.000.000 oro sellado	
Fondo de reserva ordinario	922.330 "	"

ABONA

Por depósito en c. corr.	1	o|o	1	o|o
A plazo fijo de 30 días .	2	o|o	2	o|o
Id. id. id. 60 días . .	3	o|o	3	o|o
Id. id. id. 90 días . .	4	o|o	4	o|o
Id. id. d. 180 días . .	4 1|2	o|o	4 1|2	o|o
A mayor plazo	Convencional.			

El Banco expide cartas de crédito, vende giros y transferencias por cables y órdenes postales sobre todas las ciudades y pueblos de Italia, así como sobre Londres, París Madrid, New-York, etc., etc. También sobre Brasil, Chile, Paraguay y República Oriental del Uruguay. Recibe remesas al cobro y emite giros sobre todas las sucursales del Banco de la Nación Argentina.

El Banco trata en general todas las operaciones bancarias.

CONVOCATORIAS

SOCIEDAD ANONIMA "LA SELVATICA"—

Segunda convocatoria. — No habiéndose depositado el número necesario de acciones para la Asamblea General Ordinaria que debía celebrarse el 30 de noviembre último, se convoca a los señores accionistas, por segunda vez, a la asamblea que tendrá lugar el día viernes 29 del corriente, a las 4 de la tarde, en el local de la sociedad, Cangallo 466, altos, para tratar la siguiente

ORDEN DEL DIA:

1.o Consideración y aprobación de la Memoria y Balance General correspondiente al ejercicio vencido el 31 de agosto último.

2.o Elección de síndicos titular y suplente por un año.

3.o Designación de dos accionistas presentes para aprobar y firmar el acta de la presente asamblea.

Para tomar parte a la asamblea, los accionistas deben depositar sus acciones en la Caja de la Sociedad, hasta un día antes de la fecha fijada para la asamblea. Se previene que la asamblea se celebrará con cualquier cantidad de acciones representadas en ese acto.

Buenos Aires, diciembre 14 de 1916. — J. Casas, secretario. 2|413 v. Dic. 19.

Ferrocarriles del Estado

RED DE TROCHA ANGOSTA

Servicio de pasajeros, encomiendas y cargas combinado con los ferrocarriles Central Córdoba y Central Argentino para las Sierras de Córdoba, provincias de Santa Fe, Córdoba, San Juan, La Rioja, Catamarca, Santiago del Estero, Tucumán, Salta, Jujuy y La Quiaca (frontera boliviana).

Servicio internacional con Bolivia vía La Quiaca.

La estación Embarcación del Central Norte (sobre el río Bermejo) terminal de la línea Oriente a Bolivia es la más a propósito de la Sierra (Bolivia).

Véase los horarios de trenes en las estaciones; por más datos a los jefes de estación, al gerente en Cruz del Eje para el Argentino del Norte, al gerente en Tucumán para el Central Norte o a la administración general (oficina de informes), Perú 672, Buenos Aires.

LUIS RAPELLI,

Administrador general.

AVISOS VARIOS

"LA MERCANTIL"

Es la que adelanta más dinero sobre pólizas de empeño.
880 - LAVALLE - 886

Banco El Hogar Argentino

Avenida de Mayo 886

Tiene casas y departamentos en alquiler, en esta capital y pueblos suburbanos.

PRESUPUESTO GRATIS
CIUDAD O CAMPAÑA
EMPRESARIO PINTOR
Juan J. Guerra
San Salvador, 3869
BUENOS AIRES

MATRIMONIO DESEA ENCONTRAR otro, para tomar departamento módico de 3 a 4 piezas de Callao al Once. **Dirigirse a la administración de este diario.**

ESPLENDIDO LOTE DE TERRENO en Martínez F. C. C. A., a 3 cuadras de la estación, mide 30x60, todo alambrado en tejido de 1.30 m., una pieza, pozo de balde y muchos árboles frutales. Venta al contado. Ocurrir Publicidad LA EPOCA, Avenida de Mayo 769.

LICITACIONES

Ministerio del Interior

DIRECCION GENERAL DE CORREOS Y TELEGRAFOS

Llámase a licitación pública por el término de treinta días, para la provisión al correo y al telégrafo de formularios, libros, útiles y materiales durante todo el próximo año de 1917. Por el detalle y pliego de condiciones ocurrir de 11 a. m. a 6 p. m. a la dirección administrativa de correos y telégrafos, calle Corrientes núm. 415 (2.o piso), en cuyo local se recibirán y abrirán públicamente las propuestas el 16 de diciembre próximo venidero, a las 2 1|2 p. m.

Buenos Aires, 16 de noviembre de 1916. — El jefe de la Dirección Administrativa. — **M. J. Carlés.**

2|223-v-dic. 15

Ministerio de Agricultura de la Nación

DIRECCION GENERAL DE INMIGRACION

Llámase a licitación pública por el término de treinta días desde la fecha, para los siguientes servicios: separadamente durante el próximo año 1917. I.o Provisión de carne de vaca al Hotel de Inmigrantes de la capital II.o Provisión de pan; III.o Provisión de verduras; IV.o Provisión de carbón de piedra y coke; V.o Provisión de víveres secos. Las propuestas que serán abiertas en el despacho de la Dirección General de Inmigración el día 14 de Diciembre, a las 4 1|3 p. m., en presencia del Escribano General de Gobierno y una Comisión compuesta por el Subsecretario del Ministerio, el Director General de Inmigración y un Contador Fiscal de la Contaduría General de la Nación, deberán presentarse de conformidad con el pliego de condiciones que está a disposición de los interesados en la Secretaría de la Dirección (Dársena Norte), todos los días hábiles, de 1 a 4 p. m. — Buenos Aires, Noviembre 15 de 1916. — Arsenio E. Córdoba, subdirector general de inmigración. 2|235 v dic. 17

Consejo Nacional de Educación

LICITACION

Llámase a licitación pública por el término de quice días, dada la urgencia del caso, para la provisión de los muebles y útiles necesarios en las escuelas dependientes del consejo durante el año 1917 según detalle y pliego de condiciones que los interesados podrán consultar en la oficina de suministros todos los días hábiles de 12 a 6 p. m. a excepción de los sábados que podrán hacerlo de 9 a 12 m. Las propuestas serán abiertas en presencia de los interesados que concurran al acto el día viernes 22 del presente a las dos de la tarde y solo se tomarán en cuenta las que se presenten de acuerdo con lo que al respecto establecen las leyes de sellos y contabilidad. — El secretario general.

2|369-v-dic. 22

ADUANA DE LA CAPITAL

AVISO DE LICITACION

Llámase a licitación por el término de (30) treinta días a contar de la fecha, para la provisión de 4.000 carátulas para manifiestos generales y 15.000 para archivar documentos, que utilizara la Sección Registros para el ejercicio de 1917, de acuerdo con el pliego de condiciones que se encuentra a disposición de los interesados en el despacho del suscrito.

Las propuestas serán abiertas en presencia del escribano general de Gobierno y de los concurrentes al acto el día 18 de diciembre próximo, a las 3 p. m.

Buenos Aires, noviembre 18 de 1916. — Fdo: Juan Carlos Passo, secretario general. 2|273-v-dic. 17

ADUANA DE LA CAPITAL

Llámase a licitación pública por el término de (7) siete días a contar de la fecha, para la provisión de los formularios e impresiones que utilizará esta aduana para el ejercicio de 1917, de acuerdo al pliego de condiciones que se encuentra a disposición de los interesados en el despacho del suscrito.

Las propuestas serán abiertas en presencia del escribano general de gobierno y de los concurrentes al acto, el día 21 de diciembre del corriente año.

Buenos Aires, diciembre 14 de 1916.— Fdo: Juan Carlos Passo, secretario general. 2|419v20D.

POLICIA DE LA CAPITAL

En los meses de diciembre próximo, marzo, junio y setiembre de 1917, tendrá lugar en el despacho del señor jefe de la división administrativa de la policía de la capital, las licitaciones en remate público para la provisión de forrajes y pasto para cama con destino a la manutención de la caballada de policía, durante el primero, segundo, tercero y cuarto trimestre del referido año.

Se fija el 21 de diciembre próximo y el 15 de los demás meses arriba indicados, a las 3 p. m. para que tenga lugar el acto, y si esta fecha coincidiera con día domingo, fiesta o feriado, la licitación tendrá lugar el primer día hábil subsiguiente.

La licitación se verificará en acto público, ante el escribano general de gobierno e interesados que concurran. Pliego de condiciones en la división administrativa, Moreno 1550.

Buenos Aires, 20 de noviembre de 1916. 2|275-v-dic. 22

POLICIA DE LA CAPITAL

El día 21 de diciembre del corriente año a las 3.30 p. m. y 4 p. m. tendrá lugar en el despacho del señor jefe de la división administrativa, la licitación pública para racionamiento de detenidos y tropa de bomberos, respectivamente, durante el año 1917, de acuerdo con el pliego de condiciones que se encuentra a disposición de los interesados en dicha división. — Buenos Aires, 20 de noviembre de 1916.

2|274-v-dic. 22

Obras Sanitarias de la Nación

Se llama a licitación para el suministro de (34.000) treinta y cuatro mil kilogramos de cobre; (5.000) cinco mil kilogramos de estaño; y (3.000) tres mil kilogramos de zinc, de acuerdo en un todo con el pliego de condiciones que los interesados pueden consultar en la dirección técnica, calle Charcas 1840.

Las propuestas deberán presentarse en la secretaría del directorio de las Obras Sanitarias de la Nación y serán abiertas el 16 de enero próximo, a las 3 p. m., en presencia de los interesados que concurran al acto. — Buenos Aires, diciembre 12 de 1916. — **José I. Goñi,** secretario.

2|402-v. dic. 22.

Intendencia Municipal de la Capital

Llámase a licitación para proveer de artículos de fidería a los hospitales municipales, durante el 1er. semestre de 1917. Tendrá lugar el día sábado 16 del corriente, a las 10 y 30 a. m.

El pliego de condiciones puede consultarse en la oficina de licitaciones.

Buenos Aires, diciembre 7 de 1916.

2|355 v. Dic. 16.

Intendencia Municipal de la Capital

CEMENTERIO DE FLORES

Habiendo vencido el término del arrendamiento de las sepulturas ubicadas en los tablones 11, 12, 13, 14, 15, 16, 17, 18 y 19, sección 5.a; 15 traza provisoria 31, 32, 33, 34 y 35, sección 7.a; 21 y 22 traza provisoria de la sección 8.a y el nicho número 103, sección 2.a, serie 2.a del cementerio de Flores, se hace saber a las personas que tengan deudos allí depositados, que si en el plazo de treinta días a contar desde la fecha de la presente publicación no se presentaran a practicar su renovación, se procederá a exhumar los cadáveres y colocarlos en el osario general. — El secretario. — Buenos Aires, noviembre 21 de 1916. 2|253-v. dic. 20

Intendencia Municipal de la Capital

Llámase a licitación para la provisión de artículos de talabartería, durante el primer semestre de 1917. Tendrá lugar el día 18 del corriente a las 2 y 30 p. m. El pliego de condiciones puede consultarse en la oficina de licitaciones. — Buenos Aires, diciembre 9 de 1916. 2|368-v-dic. 17

Intendencia Municipal de la Capital

CONTRIBUCION DE PAVIMENTOS

Se cita a los propietarios de los inmuebles situados con frente a las calles: Gaona, de Bella Vsta hoy Gral. Donato Alvarez a Trelles, y de Trelles a Terrero, para que concurren a la oficina recaudadora a fin de abonar las cuentas que les corresponden por el afirmado construído últimamente al frente de sus propiedades.

Se hace presente a los interesados que el primer servicio semestral vence el 15 de Diciembre próximo y los que no concurran dentro de la fecha indicada incurrirán en la multa que determina la ley respectiva sobre afirmados. — Buenos Aires, Diciembre 9 de 1916.— El Jefe.

2|379 v. dic. 16

Intendencia Municipal de la Capital

Llámase a licitación para la provisión de hierros y aceros, durante el primer semestre de 1917. Tendrá lugar el día 19 del corriente a las 2 y 30 p. m. El pliego de condiciones puede consultarse en la Oficina de Licitaciones. Buenos Aires, diciembre 10 de 1916.—

2|380 v. Dic. 18.

Intendencia Municipal de la Capital

CONTRIBUCION DE PAVIMENTOS

Se cita a los propietarios de los inmuebles situados con frentes, a las calles Gaona entre Zamudio y Fray Cayetano, Gaona entre Zamudio y Sud América, Gaona entre Fray Cayetano y Sud América, para que concurran a la oficina recaudadora a fin de abonar las cuentas que le corresponden por el afirmado construído últimamente al frente de sus propiedades.

Se hace presente a los interesados que los que no concurran a abonar sus cuotas antes del 15 del corriente, incurrirán en la multa que determina la ley respectiva sobre afirmados.

Buenos Aires, diciembre 12 de 1916.—

2|393 v. Dic. 19.

Lotería Nacional

DE BENEFICENCIA

CON 80.000 PESOS

10.591

CON 10.000

21286

CON 2.000

25325 13140

CON 1.000

4145 12424

CON 500

2273 6894 24665 14117 10113 13595

CON 200

9799 19376 19168 19379 1066 12213
13438 10084 2392 3245 8263 22837
10959 11834 1157 20052 13337 24961
24208 12157 9890 19136 1715 11270

CON 100

21671 3745 22670 12989 8385 3826
4408 20138 20539 17935 19395 2376
3349 4461 25051 15079 21118 1374
12279 11053 12930 16937 23651 11314
22269 17856 25845 24387 2765 5700
20044 21245 24553 23752 5023 7536

CON 30

1

875 339 996 285 121 326 906 381 215
611 826 946 664 302 760 353 708 174
321 250 779 868 592 959 038 179 502
516 613 637 568 607 925 336 893 259
042 890 727 562 924 330 585

2

939 745 501 878 664 559 176 386 590
997 632 193 456 380 250 732 490 938
918 222 208 030 133 560 304 193 097
882 162 591 169 157 156 338

3

522 427 826 932 977 439 916 624 082
198 394 655 152 392 169 732 804 205
417 359 139 789 513 435 943 068 283
584 027 640 573

4

960 104 224 814 715 911 142 692 000
086 120 981 316 916 936 921 328 268
811 117 159 416 592 774 004 891 465
498 453 308 311 733 603 617 376 043
447 607 773 303 324 853 865 293 196

5

226 603 713 674 197 100 089 924 130
343 795 531 510 550 847 624 800 547
221 245 996 112 333 467 681 104 511
920 193 831 134 183 025 190 411 917
855 145 361 327

6

169 195 400 869 851 700 045 438 707
833 010 397 995 782 914 064 181 370
394 136 631 783 540 390 249 618 644
929 936 533 880

7

424 433 775 958 435 683 837 406 875
354 844 408 736 536 585 317 374 042
418 807 963 331 214 739 859 152 979
951 112

8

262 345 756 357 637 802 093 137 337
411 747 299 321 390 379 787 050 981
130 143 863 546 614 296 969 001 961
290 815 141 190 477 154 278 976 593

9

583 270 799 695 775 888 369 835 341
925 033 962 360 538 852 648 193 844
109 919 745 352 376 088 816 104 788
455 442 828 547 067 388 661

10

721 491 264 847 573 683 646 686 123
238 583 935 961 980 088 368 970 800
363 271 265 927 473 871 968 095 747
106 623 733 954

11

017 839 430 078 999 446 779 701 825
995 085 875 187 607 631 836 544 195
140 094 963 976 145 148 860 463 139
928 000 018

12

407 879 177 029 053 356 023 926 634
440 759 930 376 736 540 213 131 371
947 692 566 127 360 567 513 490 113
003 406 395 333 448

13

477 237 593 476 367 830 017 819 261
606 771 382 296 844 510 156 123 987
254 069 743 996

14

556 445 290 470 012 268 378 775 392
862 721 208 435 831 458 692 803 460
032 436 065 820 482 875 245 855 335
915 082 995 401 138 994 212

15

475 721 302 527 933 123 064 421 042
136 977 821 305 520 220 779 745 060
674 425 065 479 144 058 017 528 614
031 763 670

16

502 621 791 044 088 624 085 227 027
545 426 056 036 847 901 003 436 294
349 404 805 327 278 699 507 649 860
229 517 146 147 145 669

17

046 420 129 359 498 506 770 129 579
815 743 978 268 092 003 175 230 683
544 585 621 867 919 237 603 463 175
858 369

18

968 528 746 069 531 490 731 357 575
706 083 903 614 910 497 797 596 247
633 301 465 377 713 603 594 770 270
145 265 241 992 592 625 781 313 947

19

026 093 195 012 103 591 927 691 590
607 119 690 950 166 360 223 769 217
510 574 435 160 407 002

20

385 112 539 438 186 234 429 086 398
926 653 495 647 129 700 192 440 726
108 459 562 454 536 130 069 213 046
084 520 747

21

337 031 694 199 353 247 430 474 395
028 190 492 088 664 380 925 751 089
479 117 161 101 098 227 012 840 074
535 149 387 011 998

22

313 660 907 625 135 060 697 177 184
372 962 095 854 294 564 602 219 231
303 189 968 714 344 234 253 922 322
581 866

23

769 812 266 964 858 680 942 428 980
262 256 122 183 638 810 558 744 154
678 456 016 346 083 240 259 112 061
495 352 908 931 081 501 990 169 752
112 791.

24

263 177 824 790 098 497 540 924 931
451 843 635 020 688 558 565 815 659
164 102 183 289 876 162 152 386 949
801 112 394

25

321 897 893 556 100 387 370 915 432
282 852 846 242 764 044 172 289 722
896 215 009 491 100 430 975 507 147
229 201 013 989 341

INFORMACIONES DE ULTIMA HORA

Servicio telegráfico del Exterior

(De la Agencia Havas y de nuestros corresponsales)

INGLATERRA

Comentarios sobre la paz y la campaña del Somme

LONDRES, diciembre 15. — El "Morning Post" subraya la coincidencia entre las proposiciones de paz hechas por Alemania y las derrotas alemanas en las batallas del Somme y del Ancre.

El citado diario hace notar que la gran ofensiva franco-inglesa no ha sido suspendida en ningún momento aunque ha sido retardada a causa del invierno.

En efecto, en esta guerra de artillería, el enemigo no tiene tregua ni de día ni de noche.

Los jefes alemanes conocen perfectamente la supremacía de los aliados sobre las tropas alemanas en el Somme, donde la destrucción de los alemanes se efectúa gradualmente.

Por ejemplo, más de 120 baterías alemanas han sido destruidas en una sola región del Somme, y los alemanes se hallan incapaces de hacernos lo mismo.

La propuesta del armisticio es, pues, para los alemanes el reconocimiento de que su derrota final es cercana.

El voto de créditos en los comunes

Comentarios de "Daily Telegraph"

LONDRES, diciembre 15. — "Le Daily Telegraph", al comentar el voto de créditos por la Cámara de los Comunes, dice que el milagro de los recursos financieros británicos es una de las maravillas más notables de esta guerra extraordinaria.

Agrega: Hoy esa faz del esfuerzo británico es apenas notada, aún por nosotros, pero sin embargo es uno de los principales sostenes de la alianza y sin ese sostén la guerra habría terminado desde hace tiempo ya con el triunfo del "brigandage" internacional.

Además el inmenso desarrollo de la producción inglesa de municiones, que es uno de los más terribles aspectos de la guerra, no es la menor de las consideraciones que hayan obligado a Alemania a recurrir a la maniobra desesperada de ofrecernos la paz.

Mejoría de Mr. Lloyd George

LONDRES, diciembre 15.—Ha mejorado mucho el estado de salud del primer ministro británico M. David Lloyd George.

Se abriga la esperanza de que en breve podrá reanudar sus tareas al frente del gobierno.

FRANCIA

El gabinete francés

LOS NUEVOS SUBSECRETARIOS

PARIS, diciembre 15. — El "Diario Oficial" publica los siguientes nombramientos de subsecretarios:

Marina mercante, M. Nail; industria, agricultura y mano de obra, M. Roden; invenciones, M. Bretón; bellas artes, M. Dalimier; bloqueo, M. Cochín.

Se nombrará al subsecretario de aviación cuando el general Lyautey ocupe la cartera de guerra.

La conferencia técnica

PARIS, diciembre 15. — La conferencia técnica de los aliados, se reunió ayer y durará de tres a cuatro días.

El ministro de comercio, agricultura e industrias M. Clementel, preside las sesiones.

Nuevas exigencias a Grecia

PARIS, diciembre 15. — "Le Petit Parisién", dice que los aliados están a punto, de entregar al gobierno de Atenas nuevos pedidos categóricos, cuyo principal objeto es poner buen término a los movimientos de tropas que el rey Constantino piensa enviar a Tesalia.

Subsecretario de hacienda

PARIS, diciembre 15. — M. Albert Metin ha sido nombrado subsecretario del ministerio de hacienda.

PORTUGAL

Detención de un político portugués

LISBOA, diciembre 15. — El conocido político portugués Machado Santos, ha sido detenido en el momento en que pretendía entrar en Abrantes.

BRASIL

El tiempo. — Inauguración. — Hospital de Niños. — La deportación de los belgas. — El Almirante Bautista Franco. — El "Benjamin Constant". — La situación en Matto Grosso.

RIO DE JANEIRO, diciembre 15. — El temporal continúa con lluvias abundantes.

En los barrios bajos se han producido inundaciones.

—Este domingo quedará instituído aquí, el primer curato de los católicos maronitas.

—Se han iniciado trabajos para la fundación, en esta capital, de un hospital exclusivamente para niños.

Para tal propósito se ha abierto una subscripción, la que ha rendido hasta ahora, 55 contos.

El ministro de relaciones exteriores general Lauro Müller, ha procedido a desmentir la versión circulante de que había ordenado la publicación en el Boletín Oficial, del discurso pronunciado en la cámara por el diputado Sarmento, relativo a la actitud de la cancillería, protestando junto a Alemania por la deportación de los belgas.

—De acuerdo con una resolución del juez llamado a entender en la causa seguida al almirante reformado Bautista Franco, por haber asesinado al banquero Araujo Silva, aquel ha sido trasladado a la oficina del estado mayor de la brigada policial de esta capital donde queda bajo vigilancia.

—El buque-escuela "Benjamín Constant", que lleva un grupo de aspirantes desarrollando un período de instrucción de navegación a vela, ha llegado a Natal, capital del estado de Río Grande del Norte.

—El citado navío en su excursión llegará hasta Belém do Pará.

—La prensa continúa discutiendo la situación política del estado de Matto Grosso.

Unos diarios justifican la actitud del general Cayetano Albuquerque desacatando la resolución legislativa por la cual se procede a su deposición. Otros la critican y responsabilizan al referido presidente de lo que pueda ocurrir.

CHILE

SANTIAGO, diciembre 15. — El ex presidente, señor Barros Luco, estima que es bueno en general el proyecto del señor Subercaseaux a base de 12 peniques, unida a la Caja de Conversión que podría ser de gran utilidad a las transacciones comerciales, y que no perjudicaría notoriamente las industrias agrícola y minera. Agregó que la situación del país es buena.

—El presidente de la república estima oportuno el estudio del despacho del proyecto para la creación de la Caja Central.

—Entre los miembros de la comisión de hacienda domina la idea de encuadrar dentro de las disposiciones de la Caja Central los puntos que coincidan con el proyecto del señor Subercaseaux.

—En los círculos administrativos se habla que son probables los cambios de los subsecretarios del Estado.

—La huelga de Magallanes está en vías de solucionarse por medio de un arbitraje.

—Comunican de Lima anunciando que han llegado de tránsito el embajador norteamericano en el Brasil y el ministro ecuatoriano en norteamerica.

URUGUAY

MONTEVIDEO, diciembre 15. —El señor Enrique Givogre será designado contador general de la nación.

—El doctor Eduardo Rodríguez Larreta, retó a duelo al diputado Bruno, por palabras pronunciadas por éste contra el diputado Aureliano Rodríguez Larreta. Bruno contestó que primero, batiríase él con Aureliano Rodríguez Larreta. Opínase que en general, no efectuaráse el lance.

—Coméntase en todos los círculos la tumultuosa sesión de ayer en diputados. La ley sancionada pasará al senado, asegurándose desde ya, que dará lugar a un vivo debate.

—Partió a Norte América. Hugo Peña, secretario de la legación del Uruguay en esa nación.

—Las ventas de lanas son reducidas. Las merinas superiores se cotizan a nueve ochenta y nueve noventa.

—Fué solucionado satisfactoriamente el incidente Juan Carlos Garzón-Alberto Puig.

—Son candidatos a senadores, Manuel B. Otero por Montevideo; Javier Mendivil por Paysandú; Florencio Aragón Etchart por Maldonado; Eduardo Pittaluga por Colonia.

—Fallecieron Petronila Mata y Juana R. de Lombardo.

PROVINCIAS

SANTA FE

La desvalorización de los cereales — Viaje a ésta del presidente de la Bolsa de Cereales — Inspección química municipal — Las patentes para el año próximo — Diversas.

ROSARIO, diciembre 15 — La desvalorización de cereales continúa sin miras de despejar la situación angustiosa reinante. Sin embargo, el gremio de cerealistas cifra fuertes esperanzas en triunfar con la actitud asumida.

Todos los precios están firmes. El maíz se pagó a doce pesos, trigo a 8. Presidente del centro de corredores, señor Mariano Paz, asegura que a pesar de la situación grave, cree sus gestiones encaminadas con éxito. Todo consiste en esperar y que el gobierno nacional favorezca las gestiones que conceptuamos altamente patrióticas, pues defienden la principal fuente de riqueza para el país.

Créese también que el Banco de la Nación ayudará como en años anteriores; de lo contrario vendría la debacle de cerealistas conocidos. Díjoseme que aunque nada pudiese adelantar, sobre el curso de la desvalorización de productos, la lucha terminará con el éxito de los cerealistas.

—Esta mañana, en el rápido, partieron para ésa el presidente de la Bolsa, señor Montserrat, y un grupo de cerealistas para asistir a la inauguración de la Bolsa en ésta. Posiblemente se entrevistarán con el ministro de hacienda para exponerle la situación en ésta.

—Hoy recibióse un telegrama del presidente de la comisión de presupuesto de la cámara de diputados, doctor Alfredo Echagüe, informando que la comisión no se reunió aún para considerar el proyecto del poder ejecutivo sobre el impuesto a la exportación y que pueden tener confianza en que será estudiado todo detenidamente y resuelto en forma que no perjudique el interés de la ganadería y agricultura.

—Recibióse recién la noticia de la nueva desvalorización de cereales, provocando grandes comentarios en la Bolsa. Los cerealistas posiblemente celebrarán reunión secreta.

—La oficina química municipal ha intensificado la inspección de fábricas de hielo, jarabes, expendedores de helados en la calle y negocios afines, habiendo comprobado que muchos funcionan sin estar en condicioes de ordenanza.

ROSARIO, diciembre 15. — En la receptoría de rentas preparan la clasificación de las patentes de comerciantes, de acuerdo a la ley 1788 artículo 3, lo que viene a destruir las ideas que corrían, sobre el aumento de las mismas; la protesta del comercio, pues, no tendrá razón de ser.

—Ha quedado definitivamente resuelto refundir la inspección de guías.

—El aviador Mira realizará vuelos de acrobacia en el hipódromo Independencia con pasajeros, próximamente, corriendo una carrera con los ganadores de pruebas de motocicletas.

—Los vocales de la cámara de apelaciones, resolvieron que los jueces en lo civil y comercial comuniquen a este tribunal las incorrecciones en que incurran los contadores recientemente nombrados al intervenir en quiebras y convocatorias, por mal desempeño de sus funciones o cualquier falta que notaren.

—Mañana efectuaráse una conferencia en la Biblioteca Argentina, sobre impuesto único, a cargo de Daniel Pérez.

—Esta tarde reuniráse el concejo deliberante, inaugurándose las sesiones extraordinarias en que se tratarán los impuestos y cálculo de recursos para el año próximo.

—El tiempo bueno y la temperatura en ascenso.

CORDOBA

La demora de los despachos de la comisión de presupuesto — La mala calidad del agua.

CORDOBA, diciembre 15 — Los diarios locales critican a la comisión de presupuesto por no haber aun despachado el proyecto enviado por el ejecutivo, debido a las escasas reuniones que celebra.

—Constituyóse un comité estudiantil radical que responde al gobierno, por elementos ponderativos, en la siguiente forma: presidente, Alvaro Girau; vice 1o., José A. Ruiz Palacio; vice 2o., Juan Carlos Villagra; secretarios, Juan Carlos Senestrari y José M. Paredes; tesorero, Alfredo D. Ceballos; protesorero, Ernesto de la Fuente; vocales: Rómulo Canale, Paolo Beruatto, Ramón Carnero Vaca; Horacio Ruiz, Marco Tulio Lazcano Colodrero, Ventura Montero J. Juvenal Villanueva (hijo)..

—La dirección de la Asistencia Pública aconseja no beber el agua sin hacerla hervir por contener bacilos de coli. Urge se tome alguna medida, pues como se ve la calidad de tan indispensable líquido no puede ser más mala.

PAMPA

Lluvias. — Langosta. — Sociales

MAZA, diciembre 15.—Se empieza a notar en los alfalfares de esta zona los beneficios de las últimas lluvias, las que han venido a satisfacer una necesidad que se hacía sentir.

—Hace cinco días que ha empezado el nacimiento de la mosquita en el cuartel 6 de este partido.

Dada la actividad y celo del empleado de la defensa agrícola, señor Scari Cabarozzi, se ha empezado a combatir con éxito las mangas de mosquita descubiertas en el acto de nacer, lo que da un resultado de destrucción positivo.

—Por iniciativa de un grupo de distinguidas damas de esta localidad, ha quedado constituída una sociedad de Protección a la Niñez, quedando compuesta la comisión en la siguiente forma:

Presidenta, señora Petrona R. de Pagotto; tesorera, señora Juana de Toff; secretaria, señorita Petronila R. de Bondono; vocales: señora Josefa R. de San Martín, Juana F. de Trujillo, Magdalena de Nicolini, Virginia de Badias, Berta de Bonfiglio, señoritas Nieves, Herminia y Josefa Iglesias, Leonilda M. Bondono y María Samartín.

Ministerio de Hacienda

MOVIMIENTO ADMINISTRATIVO

El ministerio de hacienda ha sobreseído el fallo de la aduana del Rosario en cuanto impone el comiso del exceso de unas mercaderías de los señores Remonda, Monserrat y Cía. Funda esta resolución en que el ministerio ha declarado que los artículos que debiendo pesarse con sus papeles, envolturas, cajas de madera o cartón, carreteles o bobinas, etc., se importen sueltos, se pesen con su envase inmediato, aun cuando éste sea el de transporte. Que el vista autor del parte se ha ajustado a esa regla y, finalmente, que, como lo manifiesta el señor procurador del tesoro, la declaración hecha por los interesados se ajusta a las normas establecidas en la aduana para computar el peso del artículo en denuncia y no sería equitativo penar la diferencia resultante por haberse modificado esas normas.

—Los señores Dodero Hnos., se han presentado al ministerio de hacienda solicitando se deje sin efecto el cargo formulado por la receptoría del puerto de la capital, en concepto de multa por derechos de visitas de sanidad correspondiente al vapor "Alberto Treves" por falta de la patente sanitaria de Civitavecchia, pedido que ha sido desestimado por considerar el ministerio que el capitán del vapor nombrado presentó la patente sanitaria de Civitavecchia a la cual le falta la visación consular correspondiente. Que, en consecuencia, el cargo de que se reclama es procedente en virtud de lo prescripto por el artículo 2.o del decreto reglamentario de la ley 3667.

—Se ha concedido a los señores Staudt y Cía. prórroga de un año para el reembarco de dos partidas de cueros vacunos salados, procedentes del Paraguay, que no han podido reembarcar dentro del término de dos años que fijan las ordenanzas, por considerase justificadas las razones que invocan los interesados.

—En vista de la causal invocada por el ministerio de guerra, a fin de que se deje sin efecto la multa de 5 por ciento impuesta por demora en el retiro de 80 bultos carpas de vivac, ocasionada por el trámite que sufrió el expediente en el cual se gestionaba la exoneración de los derechos respectivos, el ministerio de hacienda ha resuelto dejar sin efecto esa multa, por excepción.

GUERRA Y MARINA

CUERPOS E INSTITUTOS DEL EJERCITO

Firmóse un decreto aprobando la licitación publica llevada a cabo en la dirección general de material para la adquisición de las máquinas de coser, destinadas a la maestranza de los cuerpos e institutos del ejército. (40 máquinas para sastre a $ 100 cada una, 45 de zapatero a $ 146 m/n. y 16 para talabartero).

PERMISO MATRIMONIAL

Concedióse autorización al teniente Eduardo Pasqués para contraer enlace con la señorita Elvira Espina.

TRANSPORTE 1.o DE MAYO

Este buque, en viaje a los puertos de la costa sur ha salido de Cabo Blanco para Deseado, sin novedad.

CONSCRIPTOS DE LA ARMADA

Por la dirección de administración se han impartido las disposiciones del caso a fin de que a los conscriptos de la armada pertenecientes a la clase de 1894 se les liquide sus haberes antes de su licenciamiento definitivo.

Este se efectuará el día 27 del mes en curso.

Información municipal

CREACION DE UNA PLAZA

Un núcleo considerable de vecinos de Villa Urquiza ha elevado una nota a la intendencia solicitando la creación de una plaza en el terreno ocupado por el antiguo cementerio local.

Fundan su pedido no sólo en que la plaza vendría a redundar considerablemente en el embellecimiento urbano de Villa Urquiza, sino también en que desde hace tiempo existe un decreto por el cual se ordena la creación de esa plaza en el paraje mencionado, que está ubicado en la calle Monroe, entre las de Alvarez y Muller.

MATADEROS DE LINIERS

Hoy, como ya anunciamos en días pásados, entra en vigor el nuevo horario de faena para los mataderos de Liniers. Esta alteración acarreará también un correlativo cambio de horario para los vehículos que efectúan el transporte de la carne de los mataderos de Liniers a los diversos establecimientos de esta capital. La medida se ha tomado por razones de higiene, derivados de la época calurosa en que estamos, y para evitar que la carne permanezca demasiadas horas desde el momento de ser faenada hasta que se pone al alcance del público.

Para que el servicio se verifique con más puntualidad la intendencia se ha dirigido a la jefatura de policía, pidiendo que se establezca una vigilancia especial en el local de la recaudación en Barracas, como también en las calles de acceso donde se estacionen los vehículos que aguardan turno para transportar la carne.

PALACIO DE JUSTICIA

TURNOS

Termina hoy el turno del doctor Pedro V. Meléndez, con la secretaría del doctor D. F. Oderigo, habiendo tenido el juzgado como término medio por día de entradas, sesenta juicios nuevos, muchos de ellos de menor cuantía que recargan la labor e impiden la marcha regular de los otros. Hace mucho tiempo ya que aún esperamos la reforma de la ley sobre justicia de paz, que se impone, por lo menos, modificándola en cuanto a la competencia se refiere, conociendo los jueces de paz en asuntos civiles y comerciales en que el valor cuestionado pase de doscientos pesos y no exceda de tres mil lo propio que en los concursos de acreedores y juicios sucesorios. De este modo, no se aglomerarían los asuntos en primera instancia y fácilmente los jueces podrían atender el despacho, teniendo exacto conocimiento de los juicios desde su trámite inicial, seguirlo en la prueba y estar habilitados a fin de dictar sentencia tan pronto el asunto se encuentre en estado de terminarse.

En cuanto al turno del doctor Tristán F. Avellaneda, observaremos se han presentado más de veinte convocatorias de acreedores, acusando nuevamente el estado irregular en que se encuentra el comercio de nuestra plaza, que hace esfuerzos de toda especie por normalizar su situación. Además, muchos convocatarios no cumplen las condiciones del concordato y sufren el estado de liquidación en forma perjudicial a los interesados que con ellos se han vinculado.

El doctor Adolfo A. Casabal entra de turno la segunda quincena de diciembre, en lo civil, y el juzgado del doctor Eduardo M. Naún, en lo comercial. Este último, por ausencia del titular, con licencia en Norte América, será atendido por los doctores Alberto y Juan B. Estrada, y por el doctor Avellaneda.

JUZGADO DEL Dr. MELENDEZ

El juez do lo civil doctor Pedro V. Meléndez ha dictado las sentencias que a continuación detallamoss: Secretaría Cúneo: Miguel Muntuvenia contra Alfredo M. Leani y Fernando Del Río, por cumplimiento de contrato y escrituración, hace lugar a la demanda condenando a los demandados a la escrituración reclamada y desecha la reconvención opuesta con costas.

—Marcelino Muria, y otro contra Miguel Calabrese, cobro de pesos, hace lugar a la demanda sin costas.

—Nazareno Mengani contra la sucesión de Ernesto Pedro Ambrosetti, por cobro de pesos, condena a la sucesión al pago de la suma reclamada, sin costas.

—Nejar Akistin de Gorrer, deduciendo tercería en el juicio Félix Carsini contra Rosa Laifer, sobre embargo preventivo, no hace lugar a la tercería deducida, con costas.

—Secretaría del doctor Arrotea Molina: Juicio Banco el Hogar Argentino contra Andrés Elipiletti, por rescisión de contrato; hace lugar a la demanda, sin costas.

—Por la secretaría Marcó: Expediente Inch uspe y Cía., contra la sucesión de José M. Gorabato, por cobro de pesos; condena a la sucesión a pagar dentro de los diez días la suma reclamada, sin costas.

—Carlos Borruzzo contra Salvador Regina, por escrituración, hace lugar a la demanda y condena a Regina Salvador a escriturar dentro de diez días en favor del actor la finca que Salvan, sin costas.

—Banco de la Nación Argentina contra José M. Sarabato (sucesión), por cobro de pesos, declara de legítimo abono el crédito reclamado, sin costas.

CRONICA SOCIAL

Con motivo de haber terminado sus estudios universitarios los doctores: Juan Dubarry y Alberto Gutiérrez, un núcleo de sus amigos les ofrecerán el lunes 18 del corriente una comida, en los salones de la rotisserie "Petit Salón".

Firman las invitaciones que circulan a tal efecto, los señores: doctor Fidel R. Alsina, doctor Salvador Corominas, Julio César Medrano, ingeniero Mario Cookke, Gustavo Rodríguez Falcón, Héctor Colmegna, Alberto Lacroze Gowland, Juan Carlos Monso, Raúl Fernández de la Puente, doctor Carlos Mosotegui, doctor Carlos H. Niseggi, Ricardo Azlor, doctor Leandro E. Curutchet, Alfredo W. Dillon, Augusto P. Jurado, Osvaldo Meale, ingeniero Horacio Antonietti, Juan C. Monso, Pío Pandolfo, doctor Raúl Vergara, Juan Commeres, Carlos Carreño, José Lascurain, doctor Juan A. Moyano, Enrique Marzari, Alberto Mussi, Ladislao Iraola, doctor Arturo P. Videla, doctor Eliseo Roselli y Pedro Iturralde.

MUNDO COMERCIAL

EXTERIOR

TRIGO

CHICAGO, diciembre 15. — Se realizaron hoy operaciones en este mercado con ambiente flojo.

Para el trigo colorado americano, embarque en el mes de diciembre hoy se obtuvo el precio de 170.

El último precio anotado fué de 173 1/2 en centavos oro americano por bushel.

Para remesas en entregas en el mes de mayo se anotó hoy el precio de 103, efectuándose en las operaciones ultimas a 103 3/8.

WINNIPEG, diciembre 15. — El trigo colorado americano, entrega en el mes de diciembre se negocio en la primera rueda realizada hoy en este mercado al precio de 167 7/8.

El precio adquirido para remesas a entregar en la misma fecha, en las operaciones de ayer fué a 282 1/2.

Para remesas a entregarse en el mes de mayo se anotó hoy al precio de 283, anotándose en las operaciones ultimas a 284 1/4.

MERCADO COMERCIAL DE LONDRES

LONDRES, diciembre 15. —

Tipo de descuento del Banco de Inglaterra	6 o/o
Consolid. Británicos 2 1/2 o/o	54 1/2

Títulos argentinos

Empréstito Nacional 1897, 6 o/o ley número 2387	65.—
Bonos Unidos de Salubridad, etc., de Buenos Aires 1891	80 1/2
Empréstito Argentino de Obras Públicas, 1886, 5 o/o	94 1/4
Empréstito Argentino de Conversión 1889 en lib. 4 1/2 o/o	80.—
Empréstito Argentino interno de 1909, 5 o/o	88.—
Provincia de Buenos Aires, 6 o/o, to 3 1/2 o/o Loan of 1908	46 1/2

BOLSA DE PARIS

PARIS, diciembre 15.—

Renta Francesa 3 o/o	58.10
Renta Francesa 3 o/o	61.10

BOLSA DE MONTEVIDEO

MONTEVIDEO, diciembre 15. —Con el mismo tono de firmeza con que se operó ayer, aunque en proporciones limitadas, se desarrollaron hoy los negocios en la primera rueda de títulos del Mercado de Valores de esta Bolsa, realizándose un solo título, el cual, negociado en sus distintas series, adquirió los siguientes precios de cotización:

Títulos hipotecarios, serie N, a 91.30, serie O a 91.10, serie Q a 91.20.

—En este puerto se registró hoy la entrada de los siguientes vapores:

Libertad, de Río de Janeiro, y Deseado, de Liverpool.

Salen de aquí para ésa, Cabo Santa María y Ciudad de Montevideo.